受付 國立奉天圖書館

泰東日報

發行所 大連飛驒町六七 株式會社泰東日報社 發行人 井口陸造 編輯人 趙忠忱 印刷人 中村[illegible]

本埠 零售每份五分 每月壹元三角
外埠 每月一元六角五分 半年九元六角 全年十九元 郵費在內 報費先惠
廣告 每行(五號十二字)一日刊費貳元 指定特別地位增五成 長期另議

敖得薩已陷落
尼褒河以西地區全歸德軍
南部戰終了急進擊東部線

【柏林廿日國通電】據德軍情報稱敖得薩港、十八日已被德軍占領南部烏克蘭戰局告一落段、同時似亘東部戰線全線一齊開始進擊

【柏林廿日國通電】南部烏克蘭之德軍殲滅戰、連日繼行十八日作戰完了、尼褒河以西之地區、全部歸德軍手中、故十九日午後一時、德軍司令部特別發表如次

南部烏克蘭方面之進擊戰結果、尼褒河以西之全地域、歸於德軍及同盟軍手中對敖得薩、及尼褒河下流敗殘蘇聯軍、予以最後攻擊、南部烏克蘭殲滅戰敵受大損害、由於烏曼附近之戰鬥、所受之打擊外約有六萬捕虜、戰車損失八十四輛、砲五百三十門其他多數武器、歸於德軍手中之尼哥拉夫港、鹵獲敵三萬五千噸主力艦一隻一萬噸巡洋艦一隻、驅逐艦四隻、潛水艦二隻外、擊沈砲艦一隻其他一隻亦大受損害、更鹵獲船渠一商船隊、商船二隻、計七千噸、擊沈

一、十八日夜德空軍編隊、攻擊敖得薩、造船中心地以他部隊、爆擊各地飛行場

一、北非之德意急降下爆擊隊攻擊、德維爾克、爆彈命中軍需資材貯藏所、數隻之商船蒙受損害

一、英空軍十八日夜於西部德各地投下爆彈損害輕少、德軍擊墜其內十二機

一、蘇聯機若干來襲德東北部被德空軍擊退

基輔地區戰果

【柏林廿日國通電】德軍司令部特別發表、基輔及哥洛斯丁之地區戰鬥、八月八日以降戰果如左

捕虜一七、七五〇名、戰利品裝甲車一四二輛、砲一二三門、裝甲列車一及其他

德司令部發表

【柏林廿日國通電】德軍司令部發表

一、南部烏克蘭進擊戰、德軍羅馬尼亞、匈牙利、意大利同盟軍、於緊密之連繫下、將尼褒河以西之全地域收入掌中

一、長距離戰鬥機隊於大西洋上、攻擊嚴重護送之武裝

德空軍轟炸下之莫斯科中心市街

敖得薩 爲烏克蘭要港

德軍之進擊勢如破竹、而赤軍雖用必死的抵抗、終至崩潰、南部烏克蘭之要港敖得薩、遂亦陷落、歸於德軍

今後德軍以敖得薩爲據點於烏克蘭、黑海、更對於高加索作戰之戰略的意義、亦益爲重大蓋敖得薩、在中世頃爲立陶宛人所開的黑海的門港、十八世紀、乃歸蘇俄之手、以後漸次步入勃興之路、當前次歐洲大戰之直前、該黑海沿岸、已成爲最大的商港占諸物資、穀物之輸出上、極重要地位、更有食糧品、農具製造等工業、呈異常發達之活況、其後在確立蘇維埃政權時、由活潑之產業建設上、若造船、製鐵、機械治金等之諸工場、愈見有增加之建設、現在人口達六十一萬、占蘇聯全國大都市人口之第七位、依然於黑海沿岸確保其商工業中心地之地位

敖得薩、南面汪洋黑海之浩波、市街當帝俄時、即備有堪誇爲近代的設備之計畫、街區井然、均綠優美、誠爲藝術的都市、在革命前、與意大利拿破里港相比、即爲蘇俄毫無遜色唯一之海港歡樂地、蘇俄人之狂喜的心情、非可以言喻、莫不特呈歡顏的讚美、此敖得薩雖天堂亦不如也、愛南天太陽的常臨、一般集於此觀賞佳景若斯絕妙的敖得薩、亦爲黑海沿岸之文化之中心地、各種之文化機關、均整備無缺、就中猶如考古學博物館、如求詳知烏克蘭地方之歷史、極備有豐富的資料、眞是最具有與味的樂境

發揮心理作戰
攻略烏克蘭至最後階段

【柏林廿日國通電】赤軍以尼褒河爲自然要塞線、以阻防德之進擊烏克蘭、但刻下德軍亘全線突破尼褒河、故烏克蘭攻略戰、今後再急速度、則對蘇聯戰逐步達至最後階段、蘇聯側以爲軍作戰之主眼在烏克蘭、故以主力部隊配置於烏克蘭、希特拉總統又乘敵不意以明斯克之正面攻擊、置爲力點發揮心理作戰之妙計一氣使中部軍潰亂、減弱赤軍抵抗力將對南部抗戰赤軍主力、展開擊破作戰、烏克蘭攻略、特尼斯特爾、布格、尼褒大河、南北進擊德軍進路、尤其尼褒河全長二千百五十公里、河寬於基輔附近、有三百二十米、河口附近之哥爾遜、實爲六百五十米、水深四米以上之大河、渡河談何容易、赤軍於此東岸配備碉堡陣地必死的抵抗、幸由基輔下流、爲德軍側、西岸高地聳立、反之赤軍側之東岸爲平坦畑地、故德軍可由此進擊、到處發見弱點、且下陸續渡河進擊

欲由海路逃走 赤軍痛遭炸擊

【柏林廿日國通電】於敖得薩被包圍之布佐內元帥麾下赤軍部隊、情知不能突破包圍網、故黑海艦隊、商船、集中該港、擬由海路逃亡、據十八日DNB通信所得之情報稱德空軍以戰鬥門機、急降下爆擊機之大編隊襲擊敖得薩、對欲逃亡之赤軍、猛烈爆擊敖得薩刻將爲蘇聯之但基克、由此爆擊滿載赤軍之蘇聯輸送船六隻總計一萬五千噸、大受損傷出港不能、掩護輸送之黑海艦隊所屬巡洋艦水雷艇、各一隻亦均受重大損害

意軍發表戰況

【羅馬廿日國通電】意大利軍司令部發表

一、十八日拂曉、英空軍來襲西西里島東岸喀大尼亞港發射若干炸彈、意方無死傷損害

一、北非德布爾克戰線、英軍步兵部隊、於砲火掩護下向意軍陣地進擊、但受反擊大損害退去

一、德意聯合急降下爆擊機編隊、襲擊德布爾克、排除英軍必死之反擊、猛爆該地英軍陣地、停船中之英國船大受損害

一、意空軍其他編隊、爆擊加拉普粉粹汽車群

內線與外線作戰
買德少將評論歐洲戰爭

【柏林廿日國通電】德國有數之軍事評論家、買德海軍少將、於十九日在德報以「外線及內線作戰」爲題、發表其評論對今次戰爭之大局的觀察所見所行之戰略的、指謫在德側極爲有利、對戰局將來之發展指示之要旨如左

以哥洛比市少將軍、期得完全之勝利、有如左三個條件

第一 在一擊之下將敵擊滅之勝利

第二 取以漸進的期得完全之勝利

第三 一方防禦而移於攻擊可得到機會而擊滅敵軍

德國軍迄至現在、於歐洲大陸所收之多數之成果、第一屬在加弟哥里、現在德軍於西部方面所取之作戰、乃屬於第三加弟哥里

內線作戰之有利者、既已於戰史上有相當的證明、惟德軍此回所獲之作戰、幾全爲內線作戰、取得外線作戰之英側、對於大陸、如不可得上陸作戰時、則海上之團結亦完全不可能、已陷入四苦八難之狀態欲在阿弗利加、或挪威、巴爾幹解決此案的局面、結果則均須歸失敗、之側外線作戰、到處均可見到其破端 英美側之對蘇聯、雖爲援助、而摩爾曼斯克、列寧格勒之連結線已皆切斷、今日則惟依西伯利亞之鐵道、爲物資之補給、此於遠東

本多大使歸任

本多駐華大使於十八日搭由神戶出帆之八幡丸歸任

情勢上觀之、則美國實有非行援助不可之情勢、於斯則英側之外線作戰、益々陷入於害

英臨時閣議
紐西蘭總理亦參加

【倫敦廿日國通電】邱吉爾總理、十九日召集臨時閣議、

美續行對樞軸攻勢
又伸手於非洲大陸
開設美國近東新航空路

【紐約廿日國通電】白宮當局、十八日以大總統聲明發表美政府使汎美航空會社、以美國製軍用機、直接空輸與近東方面之英軍、更爲此補助機關又爲汎美航空會社、開設美國與近東連結之新航空路、此爲對英國強化軍事的援助、並有左記重大意義、極値注目

一、美國政府、最近頻頻策欲驅逐於南美之德意系航空路、此次新航空路、當然與現在意大利經營之大西洋橫斷航空路並行、爲驅逐意大利空路之一手段與此關聯巴西政府、最近拒絕法國要請復活法巴連絡空路即背後由於美政府之嗾使

一、更値重視者、開設新空路即美國向非洲大陸進出之第一步也、新航空路、當然經由西非、經過地點之飛行場、萬一時、可即爲空軍基地使用之

關於遠東問題 未聞有新消息
羅大總統避免言明

【華盛頓廿日國通電】羅斯福大總統、於歸還華盛頓後最初定例會見之十九日會見新聞記者團前、與哈爾長官會談其關於新聞發表之協議、但會見新聞記者團時、並無何等新言明、惟稱「關於遠東問題未聞何等新消息」更關於與邱吉爾總理會談、亦未出乎從來發表之範圍、其主要質疑應答如左

問 關於與邱吉爾總理會談、預定擴放送歟

答 無此預定亦無必要、對此次會談、新聞記者、大體無異議、唯由倫敦方面有若干荒唐無稽之報道、國民對此等報道、僅爲空想此謠所共知

問 與英軍需長會談內容如何

答 英美兩國、爲備一九四二三年度之需要、再檢討國防生產調查此乃欲作成含有中國及蘇聯、需要之全體的供給計畫表

問 如斯戰爭有繼續至一九四三年之意義歟

答 有必要則應繼續前進、然決無々理之必要

更對莫斯科會談之質問、一切未言明、惟答謂代表亦未可知、再羅斯福大總統關於刻下國內情勢、談稱「美國對刻下時局陷於緊張、刻今之美國狀態、有似南北戰爭勃發當時即髣髴一八六二年末之美國」

更言明兵役年限延長法、僅以一票之差表決事實、乃因美國一部、未充分認識現在危機者極多之故

設置中央信託局
籌備處於儲銀上海分行

【上海廿日國通電】中央儲備銀行、於隨同和平地區內支店舖之發達、對於和平地區內之人民的一切信託業務、接收爲目的、計畫設置中央信託局現在基於情勢的變化、更以現地經濟界之變貌上觀之、促進其設立、愈爲迫切、故在中央儲備銀行上海分行內、設一中央信託局設立準備處、開始作積極的準備行動、中央信託局內部之機構計畫分設文書、會計、貯蓄、保險之四部、約於三個月後、準備完了、即正式設立

各部次長異動發令

【南京廿日國通電】國民政府隨同機構之改革而部次長級亦有異動十九日發令如左

任內政部政務次長 李文濟
任內政部常務次長 王敏中
任司法行政部政務次長 汪曼雲
李守熙
任司法行政部常務次長 郭秀峯
任宣傳部常務次長 薛典曾
任教育部長務次長 周學昌
任社會運動指導委員會秘書長 趙志嘉
任內政部警政總署副署長 汪瀚章
任經濟委員會委員

•傅式說任浙江省主席•

【南京廿日國通電】國民政府開行政院會議、決定免去新實業部長梅思平兼任浙江省政府主席之兼職、以行政院政務委員傅式說氏、擔當其後任之任務

國府交通部新設兩機關
掌管鐵道道路行政

【南京廿日國通電】國民政府、曩曾於郵政機構改革時、將交通、鐵道兩部、合併爲交通部、於十九日之行政院會議時、復於該交通部內、設置鐵道署、公路局之二機關、掌管鐵道道路行政

特殊會社人事

政府於二十日發表特殊會社人事如左

興銀副總裁 葆康
留任(七月二十九日附)
興銀東京事務所長 岸巖
命興銀幹事(八月十一日附)
興銀幹事 松田義雄
依願解本職(八月九日附)
興銀理事 酒井輝馬
命農產公社理事(八月十八日附)
依願解本職(八月二十日附)
滿洲商工公會理事 飯島滿治

國境劃定完了
滿蒙兩國共同發表聲明

【新京廿日國通電】滿蒙國境諸門汗方面劃定作業、根據本年五月招開之第三次赤塔會議協定、由六月二十七日雙方着手派遣各專門技術員、滿洲國代表下村外務局政務處長、蒙古側代表史米爾諾夫參謀上校、德爾吉軍團司令官大將以下、八月十五日劃定蜿蜒三百公里之同國境線之國境界標、及國境標識設置作業、一切完了、故滿蒙兩國政府二十日於各首都、發表左記之滿蒙現地國境劃定混成委員會共同聲明、滿蒙兩國全權委員爲作成各種文書、由九月二十二日會合於哈爾濱

△滿洲國政府二十日午後零時發表

劃定康德六年發生紛爭之地域滿蒙現地國境混成委員會共同聲明

劃定康德六年發生紛爭地域之滿蒙國境混成委員會之現地作業、由六月二十七日着手、順調進捗、八月十五日完全終了、再兩國全權委員、爲最後的調整本事業、作成各種文書、由九月二十二日、會合哈爾濱

康德八年八月十七日 於國境劃定作業現地哈拉特、烏拉因、奧得

漫談泰國(十三)
華僑之近況

曼谷爲華僑遠離故國奔波麕集之港、以致自廈門、汕頭香港等華南各地附船而來之華僑爲數甚多、極形雜沓之至彼等皆以移居於泰國爲目的、所謂僑只費抑數日之時日、與十餘銖泰幣之船費、即可如願以遂、此等華僑、據移民局之所調查、謂每月自中國前來曼谷者、約近至二千餘人之多、其中拒絕入國而被遣還者、計達至百分之二十乃至百分之二十五云云按彼等於到達曼谷之時、須先行留置於移民局待經過調查之後、始准其繳納泰幣十銖、領取旅行執照、並須附帶保證人、呈納泰幣二百銖之入國費、然後方准其入國居住、惟赤手空拳懷中蕭澁之彼等華僑、在入國之先、即須繳納泰幣二百銖之款項(約合我滿洲國々幣三百二十圓左右)實可謂爲極大之担負但泰國政府因有此項入國費、亦可略事彌補國家之豫算、由此項入國費扣除所需之經常費、每年可獲得泰幣二百萬銖以上之收入、其不能繳呈入國金者則有華僑經營之所謂入國擔導所者、出而替代彼等墊付款項、然後再由彼等入國後之收入、按期償還、事屬兩方有益、皆樂爲之、雖利息較任何借款爲高、但總屬再無比便利者、此等赤手空拳隻身入國之華僑、自入國之後、盲然無從以其極可驚異之勤作、營求衣食、大抵於半年或一年之間、即可清還其所借之本息、逐漸由勞動者或店員而成爲店東或經理之流、時至今日、在泰國之實業階級中、以華僑或取得泰國國籍之華僑、約占其百分之九十、彼等進至泰人之實業階級與貴族階級之間、以中產階級之中堅、構成其隱然之勢力、如以其數字而言、則泰國人口一千五百萬之中、計有華僑二百五十萬人、在所餘之中、猶有二百五十萬人或其以上之數字、爲泰國人與華僑所生混血之子孫

在距今約有二十餘年前、泰國瓦齊勞特六世陛下、對此爲數甚多之外來入國移居者、曾懇切警告其國人、略謂「中國人之來居我國者、爲數甚衆、泰國人竟爲非常便利者、謠屬距少、此因泰國人之性質、多嫌於奮力工作所致、因此往昔我等自由從事之工作、現竟悉爲中國人所奪去、然而泰國人不能與彼等有所競爭、甚至猶有泰國人確定彼等中國人必須久居於泰國、於斯若無中國人則我等即不能生存歟果屬如此、則我等又如何存其國歟、誠以任何國家如不能自行力作苦幹、即無保持其國家之資格、倘若一朝發生戰爭、而無中國人之時、國家將如何攜帶食物以來餽、又將由誰以替代中國人而從事工作歟」云云

如上所述、是乃諄々告誡國人、肯即從速拋棄依存華僑之精神者、蓋泰國經濟界之貢獻自往昔以來、即早已操於彼等華僑之手、至今依然、無何極大之變動

至於泰國對謊華僑執行彈壓政策之動機、係一千九百十年因彼等對提高人頭稅所爲之同盟罷工、始乃施行如斯之政策、此因泰國憂慮此等夥多之華僑、或將被視爲中國之屬國、亦未可知、適値發生此次之事件、如是由此以來、始行改正入國法律並施之以彈壓、及布泰國最初次所施行之移民法、設置移民局、開始賦課入國稅、每一移民僅只徵收泰幣五銖、嗣於開始青年訓練運動之前、年亦即一千九百三十八年前、又施行凡屬外國籍之全部兒童、均強制其肄業於泰國籍學校之法律、並提高入國稅至泰幣一百銖之多、或施行銀行取締法、及營業稅法等法律、以對華僑採取逐步緊縮之處置、因在此一千九百三十八年之中、東亞之情勢、已顯示異常之轉變、而泰國之華僑政策亦發生非常之變化、即係在斯年之秋、以日本軍占領廣東與漢口等地、將政權遷往四川腹地之重慶、乃頓形促成其決意、終至採取如此之強硬策、首先自泰幣一百銖之入國稅起鳴、未幾竟突如提至二百銖之多、至此乃以所謂「不能同化、或並無能以同化希望之華僑、即予放逐之」而採取確固不動之對策

時評
占領地域內諸產業漸發展

中國事變漸次進展。則日軍所佔領的中國大陸的地域亦遂日增加擴大。又在日軍佔領的地域內。不但鑛產物資源甚多。即農產物亦非鮮。在蔣介石政府時代時。其所恃以立國者。藉此等地域內的諸種資源的力量。非常的鉅大。同時中國各種工業中心地。亦幾完全包括在日軍佔領地域內。今後日軍與南京政府的清鄉軍。如能將其治安得到完全的確保。則此等地域內資源之開發。前途洋々。實有多大的希望也

現在日軍與重慶蔣介石政權的軍隊。雖然在繼續着戰爭。但在此戰爭消耗的反面。於佔領地域內的復興建設亦同時的節々進展。如以此消耗與此建設的速度兩相比較。則重慶蔣介石政權的抗戰。愈行長期。則此建設的比重。亦必愈行增大。由此點觀之。則重慶蔣政權。愈呼號長期抗戰。而在佔領地域內的人民。因受其抗戰的舉動所激勞。則必對佔領地域內的建設。亦必愈行努力於吾人有利。故吾人對其繼續呼號長期抗戰。無寧極願之。蔣政權之長期抗戰的效果。旣如此適得其相反。而表示無任歡迎也

玆據調查。在日軍佔領地域內的軍要鑛產物資。蒙疆方面則有石炭。鉛。黑鉛。雲母。石綿。礬土。金等。山西省方面則有滿俺。鎢金。石綿。石炭。石綿。雲母。冀東方面則有石炭。京漢鐵路沿線。則有鐵。石炭。石綿。雲母。隴海鐵路沿線。則有鐵。石炭。螢石。鉛。亞鉛。滿俺等津浦路沿線。則有鐵。石炭等。揚子江流域則有鐵。石炭。滿俺。銅。鐵。浙江省有螢石。福建省有滿俺有鎢金。海南島更有錫。鐵。滿俺。在此佔領地域內的鑛物生產中依最近情形。頗爲順利而遂月見其增加者。乃爲增產原動力的鐵與石炭

又在日軍佔領地域內。關於紡紗工業。製粉工業以及小麥。棉花。桐油之生產。最近亦頗有可觀。在中國爲代表的近代產業之紡紗業。其中心地。華北爲青島。華中爲上海。因事變勃發。同曾受了砲火的洗禮。被害極大。惟其後依中國多年的傳統及適當的復興政策。其恢復情形。早有顯著可觀的成績。尤其日本人所經營者。無寧反凌駕事變前之發達。製粉業因小麥粉係中國人的主食品中之一。故在日軍佔領地域內。對該製粉。亦盡量的使其復興。在蒙疆。華北。華中各地。都在順調的操業中

關於棉花。華北一帶。土質氣候均適宜。故出產最多今由日本的栽培技術之灌入。棉花生產。更逐年增多。今後東亞之棉花的自給自足。不久。當可達成所期的目的。至於桐油之生產地。除揚子江下游的浙江省一部外大部分均在蔣政權下的湖南。貴州。四川。廣東諸省。總之。自事變勃發後日軍所佔領之地域內的諸種物資產業之開發。日新月異。大有一日千里之勢。今後隨着南京政權之健全成長及實力之增厚。治安漸次確保。則更有極大的期待

當此世界風雲嗅契。英美謀以經濟壓迫我東亞之際。吾東亞人旣擁此鉅大無盡藏的資源。若能團結一致。集中全力開發相信不惟軍需要物資可用之不竭。即民需物資。亦可不用仰彼等鼻息。而能自給自足也

邱吉爾將向全世界放送

【倫敦廿日國通電】邱吉爾總理、二十四日午前九時、對全世界放送、右放送時、邱吉爾似論及日前與羅大總統之洋上會談、一般戰局云

恫喝泰國
英軍配備狀況

【西貢廿日國通電】傳稱英國對新加坡及馬來、緬甸、增強兵力、向國境集結配備、強要泰國供與軍事基地、但據達當地之情報、以新加坡爲中心之現在英軍配備狀況如左

一、新加坡、卑南二萬四千、哥達巴爾八千西海岸七千

二、馬來方面總兵力七萬三千係白人印度人、馬來人混成者、但印度兵最多達四萬一千、由泰國境十公里乃至二十公里線上、構築陣地、空軍二百五十架

三、緬甸方面緬甸總兵力三萬三千、內緬甸兵二萬五千空軍二十五架、司令部置於樊德勒、軍隊分駐於臘戌、達溫基、達布美爾圭等、緬甸反英分子甚多、故軍隊非大半配於國內警備不可、一方重慶政府向緬甸派遣之兵力、爲一萬五千、其中約五千中國軍已進入臘戌強敦地區

刷新貿易體系
新設貿易司九月可實現

滿洲國之貿易滙兌行政、鑑於滿關一體之見地、臨時貿易滙兌局、舉行滿關一元的運營但該局、因關係機關合作、一方業務之內容多岐、命令系統不一致、故最近於對應複雜國際情勢、急速斷行臨機貿易滙兌行政上、現狀多難、因此政府考慮對處新事態之機構中、刻似統合關係貿易滙兌等之關係業務新設、貿易司之方針業已決定、關於該機構之改革至遲至九月下旬頃、必即實現日前乘英美凍結日華資產時滿洲國之滙兌貿易行政當於確立大東亞共榮圈貿易上、已有劃期的進展之際、此次籌備刷新貿易體系極有意義云

保健司各科掌管事項
分科規程之改正

滿洲國政府隨同以防鼠疫爲中心、擴充強化防疫機構、實行改革民生部機構一部、已由八月一日實施、關於該部分科規定之改正、民生部十九日發表、該改正規定中保健司關係各科、及主管事項如左

一、醫務科 (略)

二、第一防疫科
(一)傳染病 (二)地方病寄生虫病及原虫 (三)精神病 (四)檢疫 (五)痘苗血清、及其他細菌等預防治療 (六)防疫動員 (七)關於上水道、下水道、飲食物及飲料水、清掃衞生之諸事項

三、第二防疫科
(一)鼠疫 (二)鼠疫血清、及關於其他細菌學的予防治療事項

四、醫療資材科
(一)醫療物資之需給調整 (二)醫療物資之規格 (三)醫療物資之統制團體 (四)醫療物資製造輸入及配給 (五)藥局法 (六)毒物及劇物及其他有毒物 (七)關於藥用食物之諸事項

維他命B₁的含量
約爲啤酒酵母製劑的十倍

體內維他命B₁不足之人、作事甚易感覺疲勞同時胃腸機能衰弱、食慾減退、營養不良、便秘脚重、甚或釀成脚氣(軟脚病)、危及生命。

諸如此類症狀之時、強力米太寶靈片的內服、非常有効、此因強力米太寶靈片中含有多量的維他命B₁(約爲啤酒酵母製劑的十倍)、得由內服法以補給體內維他命B₁的不足、所以最有去疲勞・健胃腸・增營養・治脚氣的功能。

詳細仿單函索即寄

【包裝】100片 300片

各大藥房 均有經售

總發行 武田長兵衛商店 日本大阪市東區道修町
滿洲總發行 滿洲武田藥品株式會社 奉天市大和區春日町

強力米太寶靈片

41(5)10

大西洋上之戰爭（上）

歐洲此次之戰事，到現在將近兩年，關於其前途之結果究將如何，已頗有不少的論斷，但據作者的意見言之，歐洲此次之戰事，必將決定於大西洋之上，這一句話並不是要輕視在俄國，在地中海，在遠東，在非洲等地之戰爭，與決戰之重要與重大，雖然如此，然而這一句關於大西洋戰爭之末後作的斷語，仍可維持住，因爲使在上述各巨大戰場之上，英國縱能復勝，但此項勝利，對於大西洋之戰爭，亦不過僅能予以間接之影響，至多亦不過使大西洋之戰爭，延長而已，假使英人在上述之各國戰場上完全失敗，像現在德軍在俄國之領域，已經給英國所展開的一條巨大敗北道路一般，那麽在英國的這一些戰敗之中，任何一種都能使此次歐戰之最末後決斷，逼近眼前之時期，而所謂此次歐戰之最末後決斷，換言之，就是大西洋戰爭，直到如今，其激烈性仍絲毫未見減輕，他繼續進行，雖然德國的軍隊，現在不得不大規模深入三大洲而努力作戰，大西洋海底德國潛水艇之數目，仍不減於往日，所擊沉英國之船只亦絕未減少，德國之航長向本國迭次報告勝利，德國之假裝艦，在德國擊沉英國船只數目上，所佔之部分，亦是有增而無減

大西洋上戰爭關係既之重大，然則大西洋戰爭之情況究將如何，這是我們不可不首先予以觀察的，總而言之，大西洋戰爭之情況，在此次戰爭中無不但皆與德國有利，此則情與第一次世界大戰之情形大相背反者，從地理方面言之，此次歐戰到現在已經可以說是整個的歐洲大陸，自納爾維克，起直至白揚，止一條邊線之上，均係航空根據點，與航路根據點，連成一串以與英國海島要塞相對立，在此形勢之下，德國之威脅者僅有東部之蘇俄，而爲東部之安全，德軍現於德蘇戰爭中正施以確保之行動，不過在英國方面整個成了一個要塞的島國，地面窄狹而擠滿了，數百以上的飛機場，其組織錯而複雜，既使一切的俱皆感到困難，而又能使各飛機場顯得不便，此外英國東部邊區，因鄰近德國空軍根據地，竟爲德國完全破壞，因而英國東部及南部船航之至大部分，不得不日趨於沒落之途，此外在此次歐戰之中德國到西班牙，巴爾幹及土耳其的全部路程以及至斯坎的那維亞半島之路程，均通行無阻，此爲與前次大戰不同之點，況英美在遠東之勢力與一九一五年至一九一八年間大爲不同，因該二國在遠東之勢力之同，現已受了威脅，而英國在地中海之制權，更已被重破壞，其不利顯然可見，由此觀之此次歐戰之地理情況，此則可無不與德國大有利益，此則可以斷言者

從軍事方面以言，此次歐戰之一切前提，亦與第一次根本不同，但此不同之點均與德國有利，到現在德國藉其軍隊，已在歐洲大陸上創一新局勢，這一種新局勢之成立，不啻以全大陸之機能，資源與英倫島國作戰，再加德國於戰勝俄國後其背後之威脅既然剷除，而無東顧之憂，乃移其常勝軍專對英國，以全力作大西洋之戰爭英人最强大之軍，備爲海軍然時至今日，其力量亦大見削弱，今姑置英海軍不及一九一四年强大一點不論（按一九一四年英具有戰鬥艦五十隻，戰鬥巡洋艦九隻，巡洋艦一〇九隻驅逐艦四三三隻，潛艇一三七隻，而今日英海軍僅有戰鬥艦十五隻，航空母艦八隻，巡洋艦六十三隻，驅逐艦二三〇隻，潛艇六〇隻

海軍關係者行賞 沐聖恩者一萬餘名

【東京廿日國通電】本日發表約一萬三十名之海軍關係者論功行賞，昭和十五年五月以後死沒少數准士官以上亦包含其中，大部分爲下士官兵其中殊勳者如左

旭日賜金兵曹長園畑嘉太郎（鹿兒島縣）

皆係陸戰隊歷戰勇士，功績拔群優賞者，爲佐鎮功五單光

多田中佐談話

【同廿日國通電】敵之克園下，寡兵致勝名馳中外之多田野作七郎海軍中佐此次榮守府先任副官之要職，今回之海軍論功行賞當時部下多數拜承恩命，不勝感激之至，該中佐於福岡市櫛口町榮屋旅館談如左之部下恩命

余充特別陸戰隊部隊長，後於昭和十二年九月下旬南京攻略戰終了後，任租界部隊指揮官，於至十三年四月，雖被數十倍之敵大軍包圍，仍以僅少之兵力，死守上海，不令敵侵入一兵此實陸戰隊機和奉公精神强化使然也

此次部下多數，拜受破格之恩命，不勝感激，而功績以拔群獲洽優勝恩命，園畑兵曹長余爲部隊長時，上海戰伊始，在唐仲路奮戰，大腿部受貫通銃創，獲送內地該兵曹長，係不言實行典型的武人，對上司小心翼々戰鬥，即發揮恩撫爲遲之勇猛，全身盤處雖受創傷毫不爲挫，之武此次拜受恩命無任感激之至

確立海運臨戰體制 船舶置於國家管理 各項要綱業經閣議決定

【東京廿日國通電】政府爲備最近之國際情勢，確立海運統制之臨戰體制計，於十九日之閣議，附議決定海運國家管理要綱，以該海運之三部分，置於國家管理下，謀應付戰時海運動員，故以吝秋結成之海運中央輸送組合爲中核推進，日本海運統制機構，於此有飛躍的質價，海運國家管理要綱如左

一、船舶管理
（一）政府爲完成戰時海上輸送，徵用船舶
（二）政府決定樹立輸送計畫及配船計畫以特別法人，負實施輸送
（三）政府將徵用船舶借與特別法人，使其運航
（四）特別法人，對船主支給由貨主，受領政府決定之運費
（五）政府關於船舶之建造，及保有則講以助成及矯正之方途
（六）政府補償由船舶管理所發生之損失
（七）順應船舶管理，於主要港之港灣運搬者使一元的經營

二、船員管理
（一）船員由政府徵用之，但不妨礙既往屆傭關係
（二）政府決定徵用船員之給與，及配乘，以特別法人負擔實施支給給與配乘
（三）政府對船員因公務致死或公務傷病死及公務傷病加以扶助
（四）政府對船員短期養成施設，急速作擴充整備，以應必要，故短縮商船學校修業年限
（五）政府以特別法人，整備船員之福利施設負擔運營

三、造船管理
（一）政府管理主要造船所及船舶用機關部分品等之製造工場
（二）政府決定樹立船舶建造及修繕計畫，使實施指定貨者及造船所
（三）政府，樹立造船或船舶用機關部分品等製造施設之擴充計畫，使關係業者實施，爲此以應必要，而講以助成之方途
（四）政府，確保必要之資材勞力，及動力作資材計畫的配給
（五）船舶之建造價格及修理費由政府決定之

四、特別法人
（一）特別法人，基於國家總動員法第十八條作法人
（二）特別法人，以船舶所有者或其團體構成之
（三）特別法人之役員及主要之職員，由關係官吏及有學識、經驗者，由政府任命之
（四）政府，對特別法人、交給必要之補助金

五、法令整備
（一）因國家管理，基於國家總動員法，制定勅令

一、與海軍省之間，設置連絡委員會，應付國防上之要求

設戰時輸送營團（暫稱）

【東京廿日國通電】爲船舶管理中核體之特別法人，受政府徵用之借與，從事運航，爲輸送國策遂行機關，關於其設立方法，刻下由遞信省作慎重研究，此與由民間出資所謂國策公司相比，有一層高度之性格及使命，即該特別法人，基於改此總動員法第十八條，而被設立，其名稱，爲「戰時輸送營團」其他在考慮中，役員及職員，爲民間經驗者或關係官廳之官吏，仍如現職就任，全爲政府別動隊之方針，並關於其最高首腦者，非爲民間人必由遞信大臣或次官兼務之意見爲有力，此若實現時，則海運完全取爲國營體制云

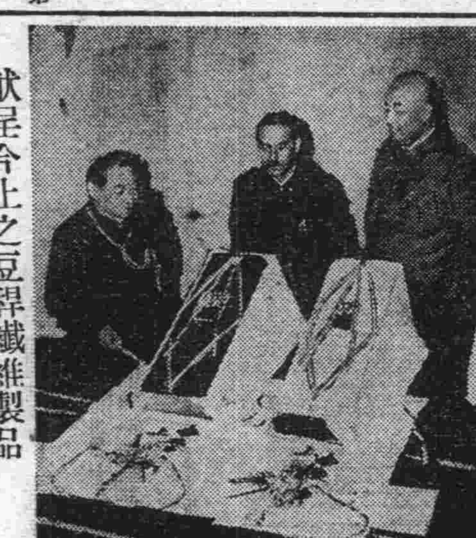

獻呈今上之豆稈纖維製品（照片爲獻上品、自右起王松本兩次長酒井社長）

資產「凍結」及其實際關係

美國在七月廿六日宣佈凍結在美日本資產，於是菲律賓，英本國及其領屬，加拿大，荷印，相繼也凍結日本資產，於凍結日本資產以前，美國已經凍結德意等樞軸國支配下，或勢力下的歐洲諸國在美資產，按資產「凍結」的來源，英文叫着FREESE，意思是把水中的東西凍結起來，固定起來，使它不能活動，換言之，就是資產不能由資產所有者自由運用，凍結本來是美國之新聞語，美政府於各政府凍結令中，不用凍結字樣，公文裡的「凍結」常用「管理」「統制」代替，總之，如果某國凍結外國政府或外國人產資那末資產所有者就失了自由，但這與沒有徵用不同，兩國關係恢復平常狀態，冰邊可以溶解，成爲流水，自由可以還給所有者

美政府在凍結日本資金同時，也凍結在美中國資金，這點是要說明的，凍結中國資金目的，恰與凍結日本資金相反，他是「爲保護」在美中國人資產，是本於重慶政府的希望，推測其理由，不外南京政府及同共系中國人在美資產，怕爲日本利用，回顧過去美國凍結歐洲諸國資金時，比利時，荷蘭，瑞士等反德，及其他中立國在美資金也被凍結，這和凍結中國資金是同理，防止被樞軸國利用

對抗英美等國凍結日本資金，日本政府上月二十八日也發表「外國人關係交易取締規則」，這就是日本的凍結令，日本政府在未發出上記法令以前，已對外人商業交易，資產實行統制，對外資產已凍一層薄冰，不過把冰凍得厚些而已，美國此次凍結日本資產令，是一道寬大的管理統制令，可以隨時隨形勢加減緩嚴，日本的凍結亦然，只看雙方措置行事

日本在外資產被凍結多少，經事先調查，比英美諸外國在日資產爲少，無害可言，在美日本資產「主爲證券及直接投資」，大約有三億五千美元，比其他諸國在美資產爲少，爲什麽英美及共同系的太平洋諸國，作凍結共同作戰，推其直接原因，是因爲日本與法印訂立了共同防衛，日本武力達於南方，香港，新加坡，荷印，菲律賓自感危殆，總之還不出杯弓蛇影，庸人自擾範圍

海運統制輸送組合 決定發展的解消 以資海運國策推行完璧

【東京廿日國通電】遞信省關於在十九日閣議決定之海運管理要綱之勅令案要綱至急整備，預定諮問於九月下旬之總動員審內議會，此引用之總動員法條項，爲

第十條 船舶徵用之件
第四條 船員徵用之件
第十八條 設置特別法人之件

此等將以一般勅令制定，其骨子，大體如左

一、現在之海運中央統制輸送組合半作發展的解消，新設立準國家的官民合體之特別法人，推行全船舶，之領貨，配給，運搬等輸送國策
一、政府，對船舶所有者，發貸船命令，對於特殊法人集中全船舶管理，但個々之運航實務，則活用現在之運航業者及其組織
一、對於船主，除支給政府決定之船舶徵用費外，戰時船舶損失，由國家補償之
一、爲擴充船舶政府發表造船命令，講以其他凡有助成方法

理財局設置 經濟研究室

【東京廿日國通電】大藏省基於前閣議決定之財政金融基本方策要綱，關於設置國家資力概定及國家資金動員計畫，爲必要之諸般基本的研究，此次於理財局內，設經濟研究室，該室長，決定任東大教授荒木光太郎氏，該經濟研究室，爲無官制之組織，其研究員，由學界及金融界（主要特銀方面）選任八名，其他將來由各部局，選事務官八名，再由企畫院調查官中，選適任者二名，取與企畫院充分連絡以進行今後之研究，再暫時於經濟研究室，必須提出之研究題目如左

一、研究國家資力之測定方法及其資料蒐集方法
一、研究關於國家資力之分配
一、研究關於過去國家資力、及其分配實績之計算
一、研究關於生產總計及其他經濟統計之整備

確保昆明制空權之日鷲勇士

在熱風熱塵沙熱的機關中 奉公國家的鐵道部隊勇士 訪與溽暑苦鬥前線部隊記（續）

【漢口廿日電】列車出發後光蒸晒之軌道及房頂之熱氣灼然侵入肌膚，停車場係以鐵築，聲此酷暑，其苦在想像以上，記者對脫去上衣肩黄褐色襯衫帶書「驛長」字樣腕章之軍曹高呼曰「在鐵道房屋中將熱熱矣」被乃簡單答曰「在想像中也」不時由開放之窗隙，吹入蒸騰塵埃及熱風，午後四時已過，而大陸太陽依然高懸該站長一面看時計繼續言曰「暑氣蒸人機關車之熱當在怕像以上，不久列車即將到來，試一問運轉手可知也」在其側有帶「助役」腕章，滿面黝黑之上等兵浮痛快之微笑言曰「此時計恰與無線電之時刻合」是時列車已由某地滑入構內，汗流夾背之運轉手，整備汽罐修了，遂即降下，其汗衫上之襟章附有三星，上等兵一面傾瀉水筒，一面放開喉嚨高聲言曰「熱極熱極，能爲我言其狀歟，在鉻後君爲默然則不得詳知兵士等之苦勞矣，茲者君已親見，情況洞曉，我第在此酷熱雖有一秒鐘之怠惰，對軍之總行動，有甚大影響，會及此，惟有同遂行任務而已，不久必須返還某地」機關車不斷吞食石炭，記者佇立旁，汗如雨注，無計可施

旣而與再度上急展運轉手相約曰「因現在，很忙，請待工作修了後，爲我一譚書之，記者記苦均無不可」未幾列本再經循門驛向某方面馳去，只有兩條軌道，如炎陽之帶，灼熱常而彼滿面油汗之上等兵身姿亦隨之而遠，在鐵路之彼方，似尙浮呆立之幻影，是時太陽亦逐漸，西下而構內之熱氣不知何時消滅矣

昆明重要機關破壞 死傷達二千數百名

【香港廿日國通電】據昆明來電，十七日晨日本海軍航空隊猛炸昆明，對該市內外之軍事施設，予以莫大之損傷，不僅此而省黨部，市政府，財政廳，三民主義青年團本部，民國日報社等，亦均中炸彈大破，因斯日之爆炸，昆明之損傷，破壞房屋二千戶，死傷二千數百以上，被未曾有之大損傷

再炸自流井

【〇〇基地廿日國通電】陸軍航空部隊之精鋭木下，秋山，小川，別府，坂口，大橋各部隊，十九日長驅作第二次猛炸自流井，斯日夜來風雨大作，〇〇基地於風强雲多之中，以〇〇機堂々大編隊進行之壯舉，對第一次猛炸殘餘之敵兵工廠，洋灰工場，亞硫酸工場，加以猛烈之爆炸，此等諸施設，粉碎如木葉微塵，全機安然歸還

任文部次官

炸忠縣之松本機 於奉節壯烈自爆

【〇〇前線基地廿日國通電】十九日以最後掙扎之敵軍要衝，收赫々戰果之日軍陸鷲群精鋭擊破忠州（萬縣上流八十公里）參加爆炸之町田部隊新鋭松本機，不顧敵射出之高角砲，悠々對敵軍事施設，投擲巨彈，全彈投下，正就歸還之途，一刹那，不幸機體受敵彈，不得動轉，與機同至四川之峻峨，以〇〇基地爲目標悠翔，將近雲陽，突如發動機不順，遂加以調節整備受敵發彈之機體，至不能再飛，奉節對岸附近，與僚機揮訣別之手，遂壯烈自爆之松本中尉（東京中野區）以次小川曹長，柴崎軍曹，石口伍長四名，於四川之空成仁，是日搭乘町田部隊長所指揮森谷機之記者，業已目擊本機之悲壯，爆擊忠州終了之日陸鷲大編隊，已就悠々歸還途，機關已受敵彈之松本機，漸由編隊開始慢飛，森谷少尉（名古屋）此向同乘之高橋曹長大聲疾呼曰，森谷機與松本機共同後歸「未幾接部隊長許可之無電，森谷機在受傷松本機之後，努力誘導，注意一切，通過雲陽附近上空時，益々操作不自由，松本中尉拚命調整發動機，如何修理方可，記者惟於夢中坐待而已，繼而發動操益々不調機體刻々下降，向左方望可只往日被日荒鷲猛爆之奉節市街松，本機此時衛盡智竭，賴對森谷機搖手告別，搖動手帕突如機首下向之松本機，霎時機體墜諸地上，記者轉眼間，見吐露黑烟機體，起大火，其悠不迫壯烈無比之最後，森谷機於起火松本機上空旋回爲次後始就歸途，再自爆樣之乘員係松本喜作中尉以下小川曹長，柴崎軍曹，石口伍長四名云

大藏省內設金融對策會

【東京廿日國通電】小倉藏相，爲備財政金融基本方策要綱之實施，及非常緊急之事態關於金融，必樹立臨機措置方策，此次於大藏省內以無官制機關，設臨時金融對策委員會然該委員會之構成，委員長以谷口次官，委員以各局部長，日銀管理官等周之，幹事長則以竹內理財局長充之，將於下星期開第一次委員會

美國調查外人資產

【華盛頓廿日國通電】美財務部命令「根據六月十四日資產凍結令，調查外國人所有資產，證券，現金等，宜於九月三十日以前完成」十九日公布該調查關於外國人所有在美資產，資爲財務部及聯邦準備銀行蒐集之情報附加資料，財務部於該日發表如左

凡美國內居住者，皆在美國支配下，且以自己保有或保管，統制，所有之貼錢，對一九四〇年六月一日或一九四一年六月十四日指定外國人，或與指定外國人有何等利益關係者，非按全部T，F，E三百號之書式報告不可

一、此時於美國內居住之外國人，同勿論矣總之非提出同樣報告不可，對於中國人或日本人所有財產時，不僅上記二期，尚要報告七月二十六日現在之資產報告
一、由領受外國人之償券，或與外國公司及其他外國機關之契約，必須報告關於外國人凡有種類之財產償券
一、外國政府或外國公司發行之股票債券及其他證券
一、外國政府或外國公司發行之股票債券及其他之證券關於外國人所有者，亦須要提出同樣報告

但只限於左記時，免除報告書提出之義務

一、基於一般許可規定第四十二號或第六十八號予以一般許可證之外國人上記二期許可之公司，及一九四〇年六月十八日或以前，在美國內，有本籍者，或揶威，丹麥，比利時，荷蘭，盧森堡人
一、外國人所有之全資產額，不到一千萬元時，不要報告書，但有借與不動產，託保護，特許權，註册商標權，版權，或其他利益分配契約，及其他不能判定價格者，不在此限

奉天賽馬

秋季第一次

◇八月十六日（土） 十七日（日） 十八日（月） 二十二日（金） 二十三日（土） 二十四日（日） 二十八日（木） 二十九日（金） 三十日（土） 三十一日（日）

每日午前十時半開始 ‖小雨決行‖

奉天 國立賽馬場 電話（二）二四三〇番 四九四七番

泰閣一部改造

【曼谷廿日國通電】泰國政府，爲强化戰時體制十九日於畢本總理，解除兼任國防長之同時，內閣之一部異動，發表如左

陸軍中將 布羅姆第 任國務大臣
陸軍大佐 柯比特 任交通部大臣
陸軍大佐 巴門特里

三婦女團體欣然參加大日婦人會

【東京廿日國通電】新生之婦人團，體名稱決定爲「大日本婦人會」而新國體結成準備委員會，旣已大半協議終了，九月誕生，於新國體出現前，愛婦，國婦，聯婦三國體，於十九日午後發表共同聲明云「三國體立於總親和大乘的立場，對新國體結成不變傾注熱情」云云，會員無一人誤解者，均欣然參加希望愼重行動

安東總人口 爲一九九五三一人

【新京廿日電】基於去年十月一日之臨時國勢調查之結果，與安東省之人口統計，於二十日由臨時國調事務局發表，該省之總人口，爲十九萬九千五百三十一人，在國調施行當時，占全滿十八省中之最下位之第三，與日本下關市之人口略爲同樣

開拓民特別本部隊 搭輪過淸津

【淸津廿日國通電】以轉業者組織之農開拓民特別本部隊一行三十名，搭十九日午前九時之歐亞逋絡船熱田丸抵淸津，該一行於和歌山縣切日拓植道場，訓練一月半，爲開拓戰士等，再一行，搭廿日午前八時淸津出帆之同船經由羅津而入滿云

留美日僑大部撤退

【舊金山廿日國通電】自美國凍結資產以來，日僑撤退數次增加，現在於舊金山待船之日僑數，已突破二百五十，該地領事館分成數批待船歸國，此外資產凍結愈加峻嚴，在美日系各商社，營業蕭條，各謀縮減事務，迄九月中旬，日本來任僑民，全部撤退，其後則屆傭少數外人，留於事務所，結果迄最後，除殘留者外，乘便船次第歸國之日僑數大體約三百名以上

感謝眼科神藥

敝人素患眼疾時患時愈每逢公務忙碌頭火上升雲翳障目視物不見痛苦難堪經調治也未見效經友人介紹德家藥店有祖傳保日全睛丸及造明精藥水遂去購服兩盒上一瓶藥水兩相夾攻火自退突眼疾稍淸視物得見復由郵局代買參盒吃完之後更見功效我的眼疾由此完全好了永未再犯因此想起來此藥眞靈有起死回生之效力名不虛傳敝人無可爲報只可寄信登報感謝略傳名譽敬請近安

新京特別市大馬路二五號 于德順拜啓

敝人王文奎以經商爲業每日司賬寫字較多以致費眼力初不注意後來痛苦始覺難治夜不安眠視物不眞遂愁加火火愈大而眼疾愈甚大有不能治之現象我以爲非賠了不可但人不該死都有救星適有表弟金務祥來舍談及敝人眼疾說德家藥店有祖傳眼藥甚能治此症遂不惜金錢購買半打兩瓶藥水服完稍見淸晰復用半打較前更好遂服連愈不到兩月我的眼疾完全好了雖然是金先生介紹之功也是德家藥店藥力之所致也我的眼疾亦好備小照登報感謝以表微衷敬謝公綏

大奉天市大南街五段九七番號 王文奎鞠躬

敝人住在興京服務銀行因公務太忙偶患目疾遂往奉天市問醫尋藥始得見德家藥店有保日全睛丸及造明精藥水服用四盒果然見效回京帶數盒吃完病根已除眼睛如常我想此藥眞靈名不虛傳有益於人有利於社會備照像片籍報鳴謝並問時祺

興京縣永陵街三六二番地 李貴謹上

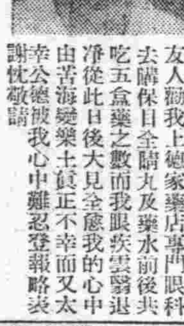

學生王洪陞在校讀書不幸開眼疾有旬日尋方問藥全未見效艱難困苦化錢數款一言盡幸有友人勸我上德家藥店專門眼科去購保日全睛丸及藥水前後共吃五盒藥之數而我眼疾雲翳退淨從此日後大見全愈我的心中由苦海變樂土眞正不幸而又太幸公德被我心中難忍登報略表謝忱敬請財安

蓋平縣江家房子村高家屯一二一號住 王洪陞拜懇

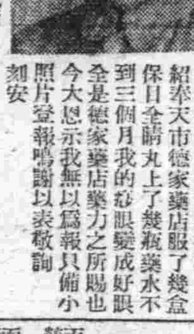

鬧眼疾不一惟獨瘡眼不好治我從小讀書就鬧瘡眼藥舖醫院都治遍也未治好鬧後有人介紹奉天市德家藥店服了幾盒保日全睛丸上了幾瓶藥水不到三個月我的瘡眼變成好眼全是德家藥店藥力之所賜也今大恩示我無以爲報只備小照片登報鳴謝以表敬詢如安

奉天市渾河區御花街滿飛滿人育成社十區四號 盧潤業免

藥金 保日全睛丸每一盒六圓 造明精藥水每一瓶一圓五角

總售處 奉天市小北門外白塔寺東 德家藥店

奉天 漢英女子打字學院 招生

就職良機到了（本院有十三年的歷史 本院有打字機五十台 本院日滿文同時教授 本院日語簿記均免費）
資格 國民優級卒業以上或同等學力者爲合格
入學 隨到隨收五十名爲限
年齡 十六歲以上二十五歲以下不分種族
待遇 卒業後學品兼優者本院代爲介紹職業
期限 四個月卒業由本院頒發證書
簡章 函索附郵票四分即寄
地址 奉天市大東門裡警察署南胡同

羊癲瘋 癲癇病

福音到了不論男婦老幼新舊犯羊癲瘋痰病神經病氣火攻心或因驚恐所致犯時或四肢抽掣不省人事或笑或哭口吐涎沫有聲無聲口歪眼斜有犯者請購服這種家傳秘方成年犯月犯及無次數但保完全除根不犯
藥五癇通靈丸 每打參拾圓每盒參圓 郵購欵用掛號匯下不加寄費
發賣處 奉天瀋陽區大南街三段五六號 楊家老藥總批

腎虧遺精 保好

天眞妙齡機專治腎氣虛寒夢遺滑精精冷見虛即洩發育不全久無子腰痛早洩房事無力市女血虧經期不準行經腹痛淋白濁腰背酸痛帶下寒白帶請購天眞妙齡機補氣補血腎藥每打二拾圓每盒二圓（欣）（3）

謝許桂坤居士詩函

本市永安街耶穌教堂斜對門二七〇番地

桂坤仁兄先生大鑒專忙未克趨候悵甚幾內抱病承施法水頗著奇效（早年患咳嗽喉啞每逢上火即犯去年兼染溫病心跳失眠胃呆發燒心口疼痛虛汗頭昏似有蟲串月經前週身難受）藥到效驗服法水四瓶諸病痊愈可見佛法無邊感激無旣愛特草擬一律藉表謝意並加斧正專此拜上敬頌道安
家學淵源信有眞 闡明佛法渡迷津 辭光破三災病 甘露淨除八難身 饒益情遵聖誠 衆生度證婆心 願君一滴楊枝水 遍灑大千世界人
按有慈社通治肺病各種疾病法水每瓶二元每日午前十時至午後五時止寄語罹病同胞遇此良機幸勿交臂失之

大連市土佐町二二番地建成大院 鷺數島町天和利主人王奕美謹啓（2）

感謝 佛醫濟世 嬸姪肺病先後治愈

啓者予妻尉氏現年二十五歲山東莒縣人也年青時曾患心口疼病近數年來漸成肺癆咳嗽吐痰變白沫噯乾胸悶氣促帶喘胃呆腦痛不思飲食腰腿汗黑心發熱怕冷月經失常腹有硬塊如王瓜大小犯則疼痛難忍呻吟床褥百醫無效隣居見者成謂絕無希望四月廿七日予偶見報載急赴本市永安街二七〇番地求許桂坤居士用佛法治療初則胃開脾健繼則咳止喘定漸漸氣力强壯各病如失至六月八日共服法水二十二瓶恢復本來面目能以下地做飯繼又姪女小正今年四歲因患百日咳胸膈脹飯後即嘔瘦弱可憐僅服法水一瓶即止胃開痊愈佛法之妙眞非常人所能測其萬一者矣全家感激特登報鳴謝

大連市東山町四番地三綫園經理王松甸偕妻尉氏姪小正謹啓（3）

命相大家 趙天策來連 現寓榮町中央旅館

嘗聞孔子云、君子居易以俟命、小人行險以求、王勃曰、君子安貧、達人知命、蓋古聖先賢端身律己、興廢選擇、俱按命運爲進取之由、古往今來、彰々可考、鄙人幼習讀數理卜筮之學、實遊國內各大都市、曾批判紳商各界、雖未洞察、亦往往奇中、欲知進退方針、前途興衰、商業有無發達、可否易地以往、[illegible]之幸福、而指各界之迷津、[illegible] 課金一圓

現寓榮町二番地 中央旅館 二樓218號

由奉回連暑期已過照常開業

隆中策 判人事進退 決命理休咎

天之生人也無不賦之以命有是非即有順逆有順逆即有成敗有成敗即有禍福 [illegible]

寓 中央俄國飯店樓上四號 談命兩圓

介紹人 大連市商會會長 大連市商會副會長 [illegible] 致存亭

應驗如響 預言家命相超群

事不問卜、預知者寡、生不知命、枉途者多、諸君們也欲知事之將來、命之前途嗎、盍往預言家一問之、敝相士幼習星相、壯遊南北、經師訪友、垂廿年、拜明師之指導、深奧來連三載、深蒙各界賞許、歷來批卜、批卜後而稱靈驗者、更屬指不勝屈、敝人有過人眼光、深安之經驗、故能準確如經、應驗如響、有非江湖術士大言欺人者之所可比擬也、請來一試方知余言不謬

寓西崗新大街北頭 裕豐旅館 課金一元

中華棧

總號 大連市奧町七二番地
新社 常陸町三三番地

旅館 房屋寬潤潔淨旅客舒適
通關 海陸運送通關代辦
運輸 手續敏捷費低廉
代理 滿洲火災海上保險株式會社特約代理店及一般雜貨代客買賣貨物

支店 哈爾濱 營口 奉天 天津 新京 青島

電話 奧町 船舶部⑤五五五〇 旅客部⑤九七四四 經理室⑤五五三〇 常陸町 運輸部③七九七一 雜貨代理部③六二九四 旅客部③一六四六

視力保全

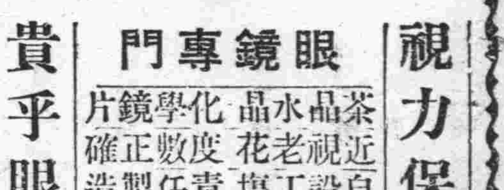

眼鏡專門
茶晶水晶化學鏡片
近視老花度數正確
自設工場責任製造
▶滿鐵各地病院指定◀
▶滿洲醫科大學指定◀

貴平眼鏡

大連監部通六二番地
老精華眼鏡公司
電話③三六七三番

支店 旅順鯖江町五九 電八一一三 奉天浪速町一六 新京祝町二丁目十七 電③三〇七二

黍外雜穀六品(六)

收買價格決定十月一日實行

驛名	糯黍標準品	稷黍標準品	豌豆標準品
△八區線			
八區	六、八六	五、八一	—
△道裡線			
道裡	六、五五	五、八〇	—
△濱北線			
濱江	六、八六	五、八一	—
三棵樹	六、五五	五、八〇	—
新松浦	六、五五	五、八〇	—
徐家	六、五四	七、七〇	—
呼蘭	六、五三	五、七八	—
馬家	六、五三	五、七七	—
沈家	六、五一	五、七六	—
康金井	六、五一	五、七六	—
石人城	六、五一	五、七六	—
白奎堡	六、五一	五、七六	—
興隆鎮	六、五一	五、七六	—
萬發屯	六、五一	五、七六	—
泥河	六、五一	五、七六	—
綏化	六、五一	五、七六	—
泰家	六、五一	五、七六	—
四方臺	六、五一	五、七六	—
張維屯	六、五一	五、七六	—
克音河	六、五一	五、七六	—
東邊井	六、五一	五、七六	—
海倫	六、五一	五、七六	—
趙家	六、五一	五、七六	—
海北	六、五一	五、七六	—
通康	六、五一	五、七六	—
楊家	六、五一	五、七六	—
李家	六、五一	五、七六	—
通化	六、五一	五、七六	—
白家	六、五一	五、七六	—
北安	六、五一	五、七六	—
△北黑線			
二龍山	六、六二	五、九六	—
訥謨爾	六、六七	五、九二	—
龍鎮	六、七一	六、〇二	—
辰清	六、八一	六、一一	—
清溪	六、九〇	六、二三	—
孫吳	七、〇六	六、三三	—
北孫吳	七、一六	六、四三	—
額雨	七、一七	六、四三	—
璦琿	七、二九	六、四四	—
黃金子	七、三三	六、四八	—
神武屯	七、三五	六、五〇	—
黑河	七、三六	六、五一	—
黑河埠頭	七、三六	六、五三	—
△齊北線			
塔哈	六、五一	五、七六	—
寧年	六、五一	五、七六	—
富海	六、五一	五、七六	—
泰安	六、五一	五、七六	—
古城	六、五一	五、七六	—
克山	六、五一	五、七六	—
郭家	六、五一	五、七六	—
△寧墨線			
克東	六、五一	五、七六	—
江灣	六、五一	五、七六	—
拉哈	六、五一	五、七六	—
新安	六、五一	五、七六	—
訥河	六、五一	五、七六	—
老來	六、五一	五、七六	—
伊拉哈	六、六四	五、八六	—
八州	六、六四	五、八九	—
鶴山	六、八六	六、一一	—
嫩爾根	六、八九	六、一四	—
△平齊線			
泉溝	六、九一	六、一五	—
八面城	六、九〇	六、一四	—
曲家店	六、八九	六、一二	—
傅家屯	六、八〇	六、一一	—
三江口	六、八六	六、一〇	—
金寶屯	六、八五	六、〇九	—
鄭家屯	六、八三	六、〇七	—
臥虎屯	六、八二	六、〇五	—
玻璃山	六、七九	六、〇三	—
茂林	六、七七	六、〇一	—
三林	六、七六	六、〇〇	—
保康	六、七五	五、九九	—
金山	六、七五	五、九九	—
壘庫	六、七四	五、九八	—
太平川	六、七三	五、九六	—
邊照	六、七〇	五、九四	—
開通	六、六八	五、九二	—
鴻興	六、六五	五、九〇	—
雙崗	六、六三	五、八八	—
黑水	六、六一	五、八六	—
洮南	六、六〇	五、八五	—
白城子	六、五八	五、八三	—
鎮東	六、五四	五、八〇	—
東屏	六、五二	五、七八	—
街基	六、五二	五、七八	—
泰來	六、五一	五、七六	—
五子	六、五一	五、七六	—
江橋	六、五一	五、七六	—
大興	六、五一	五、七六	—
三間房	六、五一	五、七六	—
榆樹屯	六、五一	五、七六	—
齊々哈爾	六、五一	五、七六	—

與指定外人交易須請許可

違反時受指定外人同樣罰則

州廳貿易匯兌課對市民發表注意事項

受關東州外國人交易取締規則適用提定外國人中、關於提定國系法人、已以八月七日關東局告示發表、茲為明確指示關於右以外之指定外國人、及指定法人並個人商社之取締方針、州廳貿易匯兌課、二十日曾發表注意事項、以喚起關係法人商社之注意

一、指定外國人以外者、以該等指定外國人為對象、而行右交易行為時、須要許可、關於違反事項、與指定外國人、受同樣之罰則

再關東州之干與者、非獨羅全部、故為一般外國人或以斯為對象、而行交易行為時、須對其國籍充分注意

二、再指定外國人時、于與當該外國人、據本規則、據是否確認受以許可等、對本規則之趣旨及目的、加以協力、希望無違反者

三、指定外國人、關於其財產等、至本規則施行當時之現在額、翌日十五日、再對指定外國人、有債權或債務(非限為金錢貸借、例如家屋賃貸借契約、或物使用貸借等均在內)再出資、或由所行指定外國人出資者、關於其債務或出資、至本年規則施行當時之現在額、翌日十五日、指出報告書、報而未報告者、須至急向當局提出報告、再關於本規則有疑問之點時、可向州廳經濟部貿易匯兌課詢問

指定外國人商社 追加發令

遵照外國人交易取締規則其後之指定外國人商社名如左

△美國系 花旗銀行(山縣通)美孚煤油公司(山縣通)德士古公司(佐渡町)奉天貿易公司(淡路町)哈爾濱公司(紀伊町)禮和商會(敷島町)中國貿易公司(東公園町)遠東旅館經營者M、古洛士曼(東公園町)勝利經營者古列斯利爾(山縣通)

△英國系 英華貿易公司(東公園町)太古洋行經營者維士吉(山縣通)和記洋行經營者W、H、維尼克(東公園町)葛扎吉哥夫(P加扎吉哥夫)(山縣通)

△香港系 滙豐銀行(越後町)

海運國家管理要綱

希容認關滿側之特殊性

船舶、船員、造船等置於國家管理下之海運國家管理要綱、於十九日之定例閣議、已行決定、關滿側、對右要綱有現在特殊事情、故刻下奉天鐵道總局西村水運局長、安田大汽社長、關東局管島事務官等東渡、對遞信、陸海軍、及企畫院當局等要請、而關滿地區自昨秋、海運中央統制輸送組合結成以來、所屬不定期部門第十區、以大汽為中心滿洲特產有棣肥及日滿商事所辦理石炭及其他關滿側貨物輸送、均自主的行動、該等從來即由大汽及其他關滿海運界一任、新國管理機構之幹部、承認關滿側代表參加之二件、即為關滿側之希望、然遞信當局、及其他關係機關、至若何之程度、現地實情以行考慮、認容特殊性之各方面均極注目

海運國家管理

業界所受之影響

【東京廿日電】日本海運界以中國事變勃發為契機、業已創立海運自治聯盟、運費傭船費等均開始自治統制、其後於昭和十四年、因官民協力體制已設立海運統制委員會、斷行配船統制之昭和十五年再進強化、遂改組海運中央統制輸送組合、據配船統制、萬貨統制、共同計算等三原則、鑒備戰時體制、最近國際情勢之逼迫、海運界更一層統制強化、已有所要請、於斯據船舶、船員造船等一貫之海運國家管理、已邁入整備臨戰體制、此次所定決、海運國家管理、關於其影響、即左記諸點

一、船主全船舶徵用之船舶所有權、選定維持之貨船先指定條件之使用權、均皆喪失

一、運航業者、變為特別法人之補助機關、從來之運航利潤、置換一定之傭賃、再據運航集納化、事業分離合併、均為不可避

一、與貨主之運送契約、配船運航等均以新特別法人而行、故運航業者、均失去企業性、然其船舶於戰時危險、均由國家負擔、確保事業之安定性

一、船員因為雇傭關係、從屬於船主、今後均皆分離、以為公務員

一、造船業從來由船主任意訂造、並來結成契約、據政政之造船計畫、而為所要船舶之建造機關

七月中輪出入

自轉車貿易組合

關東州自轉車貿易實業組合、對於業者所辦之輸出輸入、一切手續、已克盡職責大收良好成績、查七月之一月間其輸出入之件數及金額觀之頗有可觀、只將七月中之輸出入數率錄左

輸入申請額

件數 二〇七件

金額 六〇五三一八圓五角二分

輸出申請額

輸往滿洲國

件數 二一件

金額 五五六七一圓九角

輸往華北

件數 四一件

金額 一五三八八四圓九角二分

粉干組合

繼續領吉豆

關東州粉干製造組合、自改組以來、於於製粉業者力行整頓結果、全州內所有日滿製粉業者、計為二百二十八家、查自其改組後、由關東雜穀配給組合配給之製造原料吉豆僅四次、計為二十五車半許、其第一次十車、第二次五車、其第三次各五車、其第四次昨廿日始行領下、決於日內開始由組合側向製粉業者分配、按全州內二百二十八家製粉者、每次所配給者頗感不足者云

舉開創立總會

關東州雜飼料組合

關於關東州雜穀配給實業組合所統制以外之雜糧品、今為力使統制強化故現下已由日滿有力商家八十餘名共同發起組織關東州雜飼料組合已於日昨舉開創立總會云

電力需給不均衡

九月起全面的解消

去年十一月來、在南滿地區之電力供給狀況、因各種產業之水力電氣、已於十八日實行呈顯著不均衡、以滿洲國最初所擴充計畫完成較遲延、急速振興及本溪湖火力發電試驗發電並亦得順利之營業振興、及鴨綠江水力發電所第一號機、亦於本月末開始送電之新火力發電所之擴充計畫、亦略達完成之域、殆與水豐發電所同時期開始發電、此加上由本月初旬開始運轉之本溪湖發電所新施設之電力供給量、勢必有相當豐富、在南滿地區之電力需給不均衡狀態、亦以九月一日為期、全面的解消矣、甚此滿洲輕金屬、以下各種工業更將有加一層增產、頗堪期待云

【京扛紙無貨無市 川表海紙示平穩】一物價之飛騰、大有一日千里勢、幸由取締當局、為期物價平穩、策民生安定計、曾由頒發七二五物價停止令、抑止物價在此釐中、國人在祭禮所燃燒之川表海京扛等紙、則跌落不休中、突然亦告平穩疲軟、查現在之川表紙每簍批發市價二圓七角、貨之堆積尚示餘裕、市價與上月現在比、亦未呈騰、海尖紙每塊九圓許、雖然有快硬價、但已示無貨、與上月現在比、示平穩京扛紙竟至完全無貨

埠頭局謀貨主便利

開始一般貨物臨時辦理

直至本年七月末止、大連埠頭在庫達一個月以上貨物之五萬六千瓩大量二萬餘瓩者、埠頭局對前述在連物資市內搬出、傾注全力於貨車輸送、業獲得相當成績、局方面並以此倉庫有收容餘力之契機、由十六日起、殘餘在庫品、亦置於發送可能之狀態、鐵道側對輸送限制外貨物之物資、埠頭局長若認為民需必要物資時已開始臨時辦理發送、此處置乃為活用七月二十七日制定之貨物輸送制限規則第七項、埠頭局營業課認為貨主之必需物資者、暫行貨物受理、而向大連稅關申告、稅關對此發行稅關臨時認許證、貨車及其他輸送可能之際、作本受付之下付、當即發送貨物因此同時貨主付稅金受本認許證

一、貨物之在庫期間縮短、貨主可遞減倉庫費

二、貨物迴轉迅速、埠頭倉庫保管能率向上

三、民需物資迅速配達

等諸點、得以促進、利用計劃輸送之間隙、使貨車得舉充分運轉等效果、埠頭當局、希一般貨主對右處置在可能範圍利用云

折田埠頭局長談

由日本運來之限制外貨物、使其在埠頭長期滯存極為不經濟、此種貨物、由倉庫方面言之、亦為不相當、此次對滯貨輸送、大部分已有辦法擬利用重要物資輸送餘力、作彈力之貨物貨物輸送、由最近之現狀觀之、倘有期待之餘裕能力、用臨時受理臨時認可書、整備書類、倘作與配事相符合之通關時、亦須貨主通關之金利籌助

滿系當地銀行設立

因諸般事情已決定延期

以滿人為對象之小份金融機關之錢莊十六個家、州廳當局、於金融機關之整理上、以併後、設立一當地銀行、限至八月三十一日予以營業許可、改錢莊業者之動向、頗值注目、然據諸般之事情、變聚與以下十六家、對州廳於此一年間、當局大抵對此十六家、與以營業繼續許可、結果所注目之現地銀行設立、決定延期至本年度、再去年十二月末之錢莊概況如次(單位千圓)

		比上年
資本金	一、一五五	△三二
存款	一〇、七三五	四六
放款	七、〇四一	△九三

調查規則公布

金屬類保有狀況

【東京廿日電】商工省、為調查鐵及銅等金屬類之國內保有狀況、基於此次之資源調查法第一條、關於調查金屬類保有狀況、已制定規則、已以二十日公布、即日實施、該規則制定之理由、鑑及金屬類需給關係之現狀、民間工場事業所、及營業所保有之各種工作取附品類、及備品類之中一般回收可能之鐵、銅及合同金屬等之主要材料、物件十九品目截至九月一日、調查保有額、今後政府、當實施金屬類特別回收之際、關於基礎資料之呈告、怠慢、及虛偽呈告時、則即適用資源調查法之罰則罰金三百圓以下

滿洲國經濟大勢(五)

中銀股東會關總裁演說

轉觀國際情勢

德國自入三月以來、益烈敢行英國本土之空爆、四月中席捲猶哥、希臘、並進攻克拉特島、次再轉進行蘇彝士作戰之際、突於六月二十二日德蘇之間戰爭勃發、不久意、羅、芬、匈等諸國參加德國方面作戰、西、丹、瑞典國亦結成所謂反共十字軍、土保其他諸國亦接近德意等、於是歐洲戰局已呈新之展開、他方美國自年初以來援英手段益愈積極化、同時教唆拉丁阿美利堅諸國、對於德、意、日其他之樞軸國益愈強化經濟壓迫、更於德蘇開戰之同時、出面對蘇武器援助、其間政府只專心努力擴張自國軍備、經濟之戰時體制化、國內輿論之統一等、由是美國參戰之可能性漸次濃厚化矣、如斯世界之主要國、殆皆將彼捲入戰亂之旋渦、對於世界政局及國際經濟前途之豫測益愈困難矣

然於東亞方面、於三月欣逢南京還都一週年之新國民政府、遂漸着手整備充實政治經濟之機構、與新春開業之中央儲備銀行一直繼續健全發展、新法幣之流通範圍漸次擴大、其他若設置清鄉委員會、實施保安司令制度等、新中國再建上之治績、頗值注目者也、再者於新國民政府主席汪精衛氏訪日之際、所發表之近衛首相、汪主席之共同聲明、日華兩國於政治、軍事、經濟、文化等各方面、益愈提携強化極力闡明、向東亞新秩序建設上邁進之決意、為其具體的表徵之一、即於六月下旬、日本對新政府供與三億圓借款之發表、對於新中國建設之前途投與光明非鮮也、反之因皇軍之進攻中原、浙東、福州並內地重要據點之連續空爆、酷似彷徨於瀕死境界之蔣政權、因新四軍之移駐問題、環繞國共之相軋、內部分裂之兆、益趨濃厚、他方於該政權治下、民衆之物資缺乏、迫於物價之暴騰屢々勃起暴動等、其困苦缺乏之情形已有頗難名狀者也、最近所供與為第二次法幣安定資金之美國之五千萬美國、英國之五百萬鎊之新借款、亦無徒防止舊法幣之低落、尤以對於軍票、聯銀券等之圓系通貨與法幣之崩落、蔣政權之沒落已為時間之問題也

於盟邦日本

因官民協力一致對處時局之故、國內政治經濟之戰時體制化、益愈順利進行、先於政界、近衛內閣之改造為首、企畫院之機構改革、大政翼贊會之改組、國防保安法之公布、治安維持法之改正等均被實行、更於二月將昭和十六年度一般會計及臨時軍事費特別會計總計一百二十二億圓之豫算通過議會、於是刷新陣容對處國際政局之轉變、而向中國事變之處理、及國防生產力擴充之途上邁進觀之、經濟界於金融部門設定一百三十五億圓貯蓄目標之同時、並臨時資金調整法之改正、與業債券及貯蓄債券之發行限度之擴張國民貯蓄組合法之公佈、擴券最高發行制度等均業已實行、對於戰爭金融加以萬全之準備、又於產業部門、首推重要機械製造事業法之公佈、科學技術新體制確立要綱之決定等、以國防生產力之擴充為目標之戰時統制經濟設施已行顯著之強化矣、更在生活物價方面、頒佈生活必需品物資統制令、及其他之法規等、順應新情勢、對於物價政策及物資配給制度加以再檢討、又為對處國際情勢之激變、貿易方面、公佈貿易統制令、船舶保護法等、改正輸出補償法、舉開日滿華交通懇談會、其他關於樹立綜合的計畫貿易等々、講以種々之措置、同時如泰、法印紛爭之居中調停、松岡外相之德意訪問、及日蘇中立條約並通商條約、日法濟兌經濟協定、日、伊國修好條約等之簽訂外、並有新國民政府汪主席、德國經濟使節團、阿富汗經濟使節團等之訪日等、日本之外交活躍、自入本期以來、益呈積極化矣

總之本期內

我國經濟界、以國際情勢之變動為主要原因、雖於直接及間接受惡影響、然官民一致協力、對於由去年以來之重點主義、收縮方針更加努力使其益愈普及與徹底之故、金融、產業、貿易、配給、等之各部門之皆呈相當之收縮傾向、惟經濟界之大勢、依然呈示平穩推移頗堪同慶者也、然而現在之國際政局如上所述極混沌複雜何時勃發何等激變、對於我國經濟與以甚大影響亦頗難預計、是以我國官民應充分認識時局之重大性、保持堅忍不拔之精神、互相協心戮力、而對此善處之準備與覺悟、不可稍加懈怠者也、惟今日我官民須最善努力其自己之職域、同時自肅自戒、勵行節約、徹底緊縮、於可能範圍內將許多之經濟餘力造出儲蓄、以此集中於依高度重點主義刻下最緊要之國防經濟力之充實、以備於一旦有緩急時、舉其全力而邁進克服打開國難者也、金融機關之實務亦為重大、對於國防經濟力之增強上所需之必要資金、於可能範圍內積極努力期其充足、同時對於使用資金之節約與合理化更講求一層嚴重、此外對於放出資金、須以凡有之方法、盡力圖謀吸收使其購買最小限度、是為最重要者也、吾中央銀行當局者亦必本此方針力求貫徹並於平素注視國內外時局之動向、對應其推移、講以妥當有效之對策、以期貢獻於我國國運之昌隆者也(完)

△商況▽

匯兌(八月十九日)

倫敦銀塊	[illegible]
同期貨	[illegible]
紐約銀塊	[illegible]
孟買銀塊	[illegible]
日英匯兌	[illegible]
美日匯兌	[illegible]
英美匯兌	[illegible]
英日匯兌	[illegible]
美中匯兌	[illegible]
英中匯兌	[illegible]
英法匯兌	[illegible]
鋼鐵股票	[illegible]
阿那克答	[illegible]

◆神戶滙兌 美賣 日買 [illegible]

◆支加哥小麥 [illegible]

◆美棉換算(漲六角七分) 現貨 九月 十二月 五月 [illegible]

◆印棉換算(落一圓零二分) [illegible]

歐拉姆十二月 [illegible]

今後政府、當實施金屬類特別回收之際、關於基礎資料之呈告、怠慢、及虛偽呈告時、則即適用資源調查法之罰則罰金三百圓以下

股票

前場(八月二十日) ◆大連長期股票

銘柄	現卯	期卯
五品(放中收)	[illegible]	[illegible]
滿取	[illegible]	[illegible]
同新	[illegible]	[illegible]
新東	[illegible]	[illegible]
鐘紡	[illegible]	[illegible]
新鐘	[illegible]	[illegible]
滿業	[illegible]	[illegible]
帝新	[illegible]	[illegible]
日魯	[illegible]	[illegible]
郵船	[illegible]	[illegible]
商船	[illegible]	[illegible]
東電	[illegible]	[illegible]
日糖	[illegible]	[illegible]
日鐵	[illegible]	[illegible]
日石	[illegible]	[illegible]
鋼管	[illegible]	[illegible]
滿鐵	[illegible]	[illegible]
染料	[illegible]	[illegible]
大機	[illegible]	[illegible]
機械	[illegible]	[illegible]
同新	[illegible]	[illegible]

◆短期股票 放盤 大價 小價 收盤 [illegible]

後場(八月二十日) ◆大連長期股票

◆短期股票 五品(成中收) 放盤 大價 小價 收盤 [illegible]

滿取 大新 新東 鐘紡 新鐘 滿業 帝人 郵新 商船 東電 日糖 日鐵 日石 鋼管 滿鐵 染料 大機 同新 電業 瓦斯 滿化 土木 郊外 電電 電乙 冰新 東拓 瓦斯 日魯 [illegible]

◆期貨 倉庫建物 撫順窯業 大連機械 滿洲油漆 電電 電乙 [illegible]

◆當所 日本曹達 新株 興亞食料 新京汽車 日清製油 郊外土地 [illegible]

◆市況 午後放盤、仍然不變、市況平穩

◆奉天滿取市況 滿取 放盤 收盤 大價 小價 [illegible]

◆奉天滿取市況 放盤 收盤 大價 小價 盛成交繁多 [illegible]

◆市況 午前放盤、市呈精神、買氣殷

當所 滿洲製麻 日本曹達 倉庫建物 撫順窯業 日清製油 電電 新京汽車 興亞食料 大連工業 周水土地 [illegible]

商品

前場(八月二十日)

◆大阪棉花 ◆橫濱生絲 ◆大阪棉絲布 ◆大阪棉絲 ◆白鐘棉絲 ◆金魚棉絲 ◆扇子棉絲 ◆神戶餅 ◆神戶穀肥 大豆白 豆餅 交貨 小麥 ◆綠安 ◆日滿現貨賣 ◆麩 現貨 期貨 ◆大阪製粉油 小麥現貨 小麥期貨 菜種油 棉實油 大豆油 [illegible]

銀行結賬

◆日銀結賬(八月二十日)

款項	數目
發行額	四、一二一、〇一六
正貨準備	[illegible]

◆中銀結賬(十六日)

款項	數目	前日比
限外發行	[illegible]	[illegible]
存款	四七二、六〇〇	一、一七七增
放款	五四五、七三四	[illegible]
匯貨	三〇、〇三〇	三一〇減
存款	[illegible]	六二五增
存放款	[illegible]	九五三減

(單位—千圓)

胃藥舒肝 健胃丸

此藥專治男婦、肝鬱氣滯、消化不良、飲食停滯、時常打嗝、嘔吐酸水、心腹脹痛、兩脇攻痛、及心口疼痛、胸口脹悶、腹病等症、服之、平肝順氣、開胃健脾、消積化痰、順氣活血、無論老幼、服之有效、各因氣因食所患胃病最佳藥品、每袋一元二角、每盒三元

血毒淋病 尅毒丸

專治各種梅毒、五淋白濁、一切下疳、橫痃、魚口便毒、花柳結毒、血淋、梅毒後、升天落骨紅白淋病、慢性風淋、火淋、或腎臟炎症、慢性淋病等症、服之即效

每袋國幣一圓半 打五圓函購不索郵費

總發行 奉天鼓樓北 關東大藥房

最奇的魔術

敝社為使初學者…… 奉天振替六一四〇號 瀋陽郵局私書函二號 周化一

美觀眼鏡 精工修理 標準時計

大連浪速町華洋行前 亨得利時計眼鏡行 電話二一五六二番

華春照像館 PHOTO

◇俱齊備借照一概免費 洋服便服古裝花冠武器 ◇照像洗片放大縮小轉盤彩色電影廣告皆精巧

大連市平和街六 電話②二六七二 金州會火神廟街 電話一六六番

耳鼻咽喉專門科 森本醫院

大連市大山通六十三番地 電話⑤五三〇七番

院長 醫學博士 森本辨之助

泰東介紹欄

電話 買賣專門 大連市播磨町十五番地 乃村 電話二一九七〇番

電話 買賣及款貸賣商品 券債券者請來談可也 大連市西通三五 大連常內社電 六六六三 七二六五

百萬 宜傳中服用 後證明之效 與赤白帶淋病有

勁劑 京城「都藥房淋藥」(保證有效) 責任專賣所 全滿各地到處藥店販賣 用品 電三一八二一番

薄記學免費函授 學員募集

決負責學成、函索章程、四分、佳木斯市岡田學院 教授 李尚田

性美膏 防早洩藥(部外品) 外用 二元二角

大連信濃町一四三番地 藤井藥房

奉天加茂町一六番地 木村商行

神戶市京町七十三 和洋ビル行

請患婦女病者注意

當日止咳 益肺丸 新大陸藥行

鳴謝人 瀋陽城北張宅三十七 張素雲 啓

△新刊介紹▽

現代八大名家創作選已出版 魯迅文 月 現代 最給今

總經售處 奉天商務印書館 地址瀋陽區一德街四段一六一 全滿各大書局均有代售

敬璽林「組字畫組成的」

▲二十四孝四幅聯

▲朱子格言四幅聯

▲四大古人四幅聯

▲聖賢將相四幅聯

以上四種畫聯每堂定價八角「不加郵費」「郵購每堂廉售五角」

郵票印紙小匯兌鐵路代金振替轉賬均可介紹五份者贈本畫一堂介紹二十份者贈蘇裱者一堂函投當口地利街三四敬璽林組畫社轉賬撥號奉天五七〇四

詳附二函 即寄郵票分

朱子格言內容之一(愛恩莫忘)

經濟部發行裕民彩票中彩號票

第二十九回裕民彩票中彩號碼

茲將中彩號碼列下自康德八年八月十九日起在各地代賣所憑彩票兌付得彩金(甲乙丙丁戊己庚辛壬癸十組號數相同)

康德八年八月十六日

經濟部

彩別	號碼
頭彩 壹萬圓(1)	21,028
附彩(得頭彩號數之前後號數) 五拾圓(2)	21,027 21,029
二彩 參千圓(1)	6,463
附彩(得二彩號數之前後號數) 拾五圓(2)	6,462 6,464
三彩 壹千圓(1)	39,847
附彩(得三彩號數之前後號數) 五圓(2)	39,846 39,848
四彩 壹百圓(12)	2,347 2,938 10,103 15,013 19,802 21,427 22,060 34,121 36,421 36,676 36,989 47,273
五彩 伍拾圓(24)	1,642 5,910 7,236 9,705 11,938 12,334 14,609 15,574 15,820 16,159 16,705 17,802 19,432 20,709 29,107 32,293 37,303 37,788 37,953 41,033 41,044 41,420 43,460 44,975
六彩 拾圓(120)	206 273 408 456 829 1,300 1,388 1,441 1,522 2,029 2,662 2,867 3,934 4,316 6,032 7,072 7,077 7,703 7,870 8,879 9,627 10,109 10,200 10,265 10,436 10,796 10,906 10,977 11,125 12,539 13,481 13,855 14,115 14,575 14,640 14,771 14,948 15,202 15,268 15,686 17,144 17,524 17,695 18,157 18,314 18,827 19,750 20,215 21,218 21,615 21,863 21,948 21,987 22,326 23,040 23,683 24,185 24,592 25,220 26,077 26,460 26,835 28,268 29,915 29,985 30,050 30,098 30,837 31,004 31,651 31,653 32,136 32,434 32,612 32,809 33,104 33,188 33,440 33,811 34,189 35,103 35,424 35,430 35,442 35,584 36,454 36,782 37,483 38,070 38,275 38,714 38,761 39,064 39,818 39,833 40,020 40,157 40,516 41,658 41,705 43,255 43,484 45,313 45,357 45,776 45,825 45,987 46,547 46,575 46,707 47,128 47,187 47,411 47,537 47,694 47,918 48,320 48,348 49,221 49,337
七彩 五圓(480)	282 464 476 573 730 735 849 887 1,133 1,290 1,503 1,544 1,661 1,763 1,975 2,108 2,216 2,354 2,435 2,481 2,582 2,601 2,771 3,097 3,189 3,281 3,282 3,328 3,349 3,588 3,643 3,756 3,814 3,901 3,928 3,995 4,103 4,172 4,202 4,235 4,336 4,352 4,374 4,444 4,783 5,093 5,148 5,194 5,224 5,238 5,462 5,557 5,570 6,027 6,149 6,216 6,251 6,266 6,350 6,500 6,515 6,546 6,748 7,024 7,070 7,144 7,313 7,385 7,414 7,744 7,883 7,954 8,025 8,102 8,207 8,541 8,621 8,944 9,020 9,032 9,310 9,503 9,587 9,594 9,696 9,735 9,745 9,895 10,326 10,502 10,510 10,512 10,514 10,592 10,808 10,844 10,970 10,996 11,215 11,467 11,635 11,656 11,658 11,718 11,794 11,933 11,946 12,295 12,316 12,382 12,729 12,940 12,955 12,967 13,021 13,060 13,067 13,382 13,454 13,550 13,774 13,826 13,842 13,873 13,877 13,934 14,017 14,021 14,201 14,218 14,392 14,580 14,728 14,868 14,907 15,042 15,058 15,108 15,238 15,253 15,417 15,426 15,430 15,606 15,633 15,788 15,854 15,986 16,098 16,152 16,543 16,549 16,667 16,689 16,779 17,342 17,388 17,444 17,728 17,822 17,834 17,876 18,168 18,200 18,227 18,243 18,249 18,333 18,408 18,522 18,595 18,671 18,992 19,003 19,064 19,078 19,189 19,293 19,478 19,691 19,718 19,766 19,784 20,140 20,356 20,571 20,586 20,690 20,822 20,825 20,963 21,104 21,191 21,200 21,208 21,249 21,255 21,474 21,484 21,626 21,935 22,186 22,266 22,314 22,335 22,357 22,453 22,586 23,034 23,171 23,399 23,462 23,506 23,592 23,705 24,087 24,211 24,242 24,265 24,294 24,386 24,537 24,720 24,826 25,023 25,029 25,045 25,107 25,537 25,561 25,567 25,643 26,017 26,204 26,339 26,480 26,512 26,631 26,782 27,026 27,110 27,192 27,200 27,228 27,262 27,294 27,345 27,425 27,523 27,524 27,550 27,604 28,138 28,238 28,418 28,463 28,493 28,494 28,548 28,638 28,662 28,750 28,808 28,848 29,010 29,379 29,133 29,655 29,670 29,727 29,823 29,977 30,073 30,141 30,297 30,453 30,637 30,799 30,834 30,966 31,054 31,168 31,467 31,511 31,530 31,881 31,975 32,027 32,104 32,124 32,163 32,196 32,217 32,407 32,418 32,535 32,537 32,817 32,931 32,958 32,989 33,004 33,064 33,123 33,203 33,243 33,284 33,313 33,419 33,611 33,612 33,767 33,844 33,907 33,928 33,998 34,029 34,122 34,150 34,171 34,263 34,389 34,396 34,411 34,678 34,687 34,829 34,938 35,067 35,131 35,152 35,304 35,347 35,525 35,806 35,848 35,904 35,975 36,089 36,123 36,208 36,550 36,737 36,915 36,917 36,974 37,036 37,042 37,144 37,286 37,423 37,620 37,625 37,712 37,749 37,798 37,882 38,069 38,098 38,161 38,181 38,304 38,329 38,634 38,759 38,910 38,930 38,933 38,962 39,126 39,315 39,456 39,528 39,564 39,571 39,573 39,756 39,939 39,946 40,042 40,077 40,302 40,488 40,598 40,501 40,541 40,683 40,781 41,032 41,116 41,315 41,325 41,393 41,408 41,436 41,487 41,655 41,856 41,886 42,061 42,077 42,192 42,211 42,400 42,526 42,814 42,845 42,900 42,920 43,078 43,123 43,161 43,196 43,241 43,244 43,311 43,339 43,409 43,794 43,859 43,893 43,915 44,001 44,050 44,207 44,223 44,359 44,401 44,707 44,837 44,926 45,386 45,742 45,879 45,981 45,998 46,119 46,128 46,140 46,181 46,201 46,219 46,272 46,273 46,324 46,666 46,816 46,847 47,109 47,227 47,286 47,493 47,506 47,607 47,632 47,659 47,886 47,998 48,063 48,083 48,260 48,487 48,543 48,604 48,746 48,962 49,028 49,050 49,205 49,253 49,306 49,392 49,397 49,552 49,705 49,770 49,822 49,827 49,840 49,887
末彩 壹圓(4,999)	與頭彩號數末字相同者 8字
特彩(八彩) 壹圓(1,500)	(1)末尾字為61者計500號(末尾二桁ノ番號ガ61ナルモノ500本) (2)末尾字為64者計500號(末尾二桁ノ番號ガ64ナルモノ500本) (3)末尾字為90者計500號(末尾二桁ノ番號ガ90ナルモノ500本)

(總代賣人 滿洲興業證券株式會社)

池邊垂釣（於新京兒玉公園）

壯丁檢查順利進行 遺漏青年自動受命

【新京】新京壯丁第二次檢查自八月一日開始以來，於今已十餘日，於此十餘日之間成績，較諸前次實有優越之進展，此中尤堪注目者，即於每區檢查之後，皆有過期應檢者，在此過期應檢之壯丁，蓋爲有事外出未克及服返里者，或因戶籍不明，官方無由查知者，此等壯丁皆能洞理國兵法之眞諦自動前來受檢，此種善擧實爲前所未有云

【新京】肩荷國防軍實之第二次適令壯丁檢查，八月一日假大和通國民學校大禮堂嚴肅擧行，願爲國捐軀之有爲青年，莫不鼓舞形骸，踴躍參加，自實施檢查以迄今日，已將屆兩旬矣，美談重出頗予關係當局之好感，玆有周增（一九）者乃是現代職業圈中之活躍青年，對於國兵認識，誠爲一般人所贊同，該於今春供職於中央通坂本銃砲店充當店員，曾於五月二十日辭去前往奉天市千代田新井大藥店就職，當於新京之際，即申報爲適令壯丁，適値此次第二次國兵檢查正遂宿願，乃於十四日由奉來京前往中央通分會申報，十五日午前赶赴大和通徵兵署受徵，其對國兵責任感頗爲徵兵署全員所嘉許云

本年度馬籍登錄 大部完成收得實績

【新京】爲確保馬匹增產，振興農業，由馬政局方面，於本年度開始實施之馬籍登錄，係先其實施第一年之本年度，以二十縣爲目標，自四月間該局派員分赴鐵嶺、阿城、榆樹等市縣，實施以來，歷五月之久，迄至本月已大部完成，計馬籍實施完竣者，已有一市十二縣，按預定其尙未實施之縣，僅有鐵利、雙城、依蘭、樺川等八縣，過去所實施之各地，一般民衆皆深切了解馬籍實施之目的，而予以相當協力，獲相當實績

首協定例委會協議事項

【新京】協和會首都本部定例委員會，於廿日午後一時，在中央本部第一會議室擧開，其協議與報告事項如左

（一）協議事項

一、首都國防婦人會分會組織強化之件

二、首都協和問事處開設之件

三、分會活動強化之件

（二）報告事項

一、獨身寮自興運動懇談會擧開之件

二、特殊會社職員合同訓練之件

三、全聯出席首都協議員推薦之件

四、全聯提出議案之件

五、首聯處理委員會設置之件

國有林採伐協會擧開理事會

【新京】滿洲國有林伐材事業協會，鑑於現下國內諸般建築資材之需要倍增，爲期多量伐材並謀協會今後業務運營圓滑起見，乃於十五日午前十時假新京吉野町紀念公會堂，由伊藤林野局長、板米協會長、稻村理事長、崎田、堀切兩常務理事、及中村、岩間兩理事以下會員約二十餘名出席下擧開第四次理事會，關於

一、協會支部役員選任

一、本年度分醵出金之徵收

一、對特殊會社各種契約條項之是正

一、會員肅正

一、理事之退職

等議案行以協議結果，意見完全一致，至午後二時許始行閉會云

體操選手權大會 與全國體育會同時擧行

【新京】定於九月七日，由滿洲帝國體育聯盟新京特別市事務局體操部主辦，隨第十次全滿體育大會，同時擧行第四次新京體操選手權大會，預定會場爲新京商業學校，出場者分男女兩組，男子方面爲徒手操，低槓，高槓，跳箱等類，女子方面，分徒手操、平均分兩類，至於報名項目，則由康德五年八月指定之滿洲帝國體操競技總目並解說內詳之

井上訓練本部長・視察北滿

【新京】已於前九日去任之滿洲開拓青年義勇隊訓練本部長井上政吉中將，帶同塚原庶務科長，東野秘書擬自廿日起，以左之日程視察管下大訓練所 △廿日午前九時新京發，午後七時一一分抵大石頭訓練所 △廿二日午前九時廿二分大石頭發，廿三日午前七時卅分抵東京城，視察寧安訓練所 △廿五日午後五時卅六分東京城發同日午後八時廿四分抵牡丹江 △廿七日午前五時四二分抵勃利，視察勃利訓練所 △卅日午前六時二分勃利發，同日午前一一時五一分抵佳木斯 △九月一日午後四時○二分到鐵山砲，視察鐵驪訓練所 △四日午後一○時五八分抵哈爾濱，視察哈爾濱訓練所 △六日午後五時○四分抵新京

長通路警察署 實施交通訓練

【新京】市內長通路署，佳居人烟稠密，交通繁雜之區，從來對保安之維持上，即殊感掣肘，該署保安係當局，爲圖保安萬全起見，於每月十五日施行管內定期交通訓練，今之十五日，該保安係及各署警官全體出動於街頭，從事交通訓練工作，凡於街頭通過之軍馬行人，均依交通警官之指示，循序行進，毫無錯亂情形，故是擧對市民之交通知識上，實有莫大裨益云

首聯處理委員會 人選決定

【新京】康德八年度首聯處理委員會構成人員如左

一、全體委員會

△委員長竹內德亥 △副委員長王荊山、岩見甲斐之助、幹事長舟田清一郎

二、部別委員會

△第一部委員長神偉弌春、副委員長岩見甲斐之助、委員十五名、幹事三名 △第二部委員長竹內德亥、副委員長村河五郎、委員十三名、幹事二名 △第三部委員長穴澤喜壯次、副委員長孫化南、委員十三名、幹事二名 △第四部委員長寺中楠治、副委員長王荊山、委員十九名、幹事二名

【新京】本年度首聯議案處理委員會議其日程已行擬定，八月中旬擧開全體委員會，同月下旬擧開第一部第二部委員會，九月上旬擧開第三部第四部委員會，同月下旬擧開第一部第二部委員會，十月中旬擧開第三部第四部委員會，十一月上旬擧開第一部第二部委員會，同月下旬第三部第四部委員會，十二月上旬全聯委員會云

鄰組研究會 由九聖祠起

【新京】協和會首都本部，爲謀首都鄰組徹底強化，並資喚起班組長之熱意，定十八日起至九月十一日止，一時對滿系擧開之鄰組研究會，其第一日十八日午后四時先由長春區九聖祠分會擧開，地點假西四道街國民分校，參加班組長約五十名，並有金市長，副市長，齊首警總監，竹內副總監，並市鄰行政處長之蒞席

青少年團歌 來月間發表

【新京】青少年團中央統監部，爲發揚全國青少年團之眞精神，於月前向全國各地募集之青年團與少年團歌辭，共收到應募者日滿文一千三百餘篇，玆經該部審查委員會之預選結果，日文預選者青年團歌辭四十三篇，少年團歌辭二十二篇，滿文預選者，青年團歌辭二十九篇，少年團歌辭二十二篇，預定本月下旬再經嚴密審查決選後九月中旬，當選者即可發表云

輕微地震

【九寨】本埠迤帶，於去年現在，曾發生一度強震，家屋倒塌，不堪言狀，已誌前報，不料於月之十八日夜半，又發生一度震動，轟然一聲，睡眠中人多被驚醒，人體家屋什器，均感覺搖動，然未有損害

興農社員配給舞弊 數名一齊被檢擧

【克東】各地成立興農會以民週知矣，來農民之日用必需品，已施行由各興農合作社配給之，當此米珠薪桂，物質供求增大之期，而農民能安居樂業今勝往昔者，蓋因王道仁政，均衡之配給制度所致耳，孰料北黑線辰清驛駐在興農社員數人，藉此配給之機緣，竟敢欺民舞弊，圖謀沒取原凡各農戶應領得之物品，雖以相當之代價交出，然只取得配品之半數，且各農戶懾其威勢叱責，更不敢稍有違抗，惟有竊出怨言，心中憤恨而已，以是各配給關係職員更大肆無忌，施其不法，幸有克東縣警務科特務警長張玉山氏，同北安警廳應援派駐辰清驛之勤務，風聞此事，當即由各方詳細調查，確屬實在，遂將彼數名興農社員一齊檢擧，并於日前將各該員及關係者傳至北安縣警務科，現正在嚴訊中云

炭疽預防注射

【海城】縣產業科當局，爲注重牲畜之健康，以期畜產之改良起見，近日按縣境適當地方，實施牲畜炭疽病預防注射，聞刻已由各街村，轉飭一般商

當局銳意研究制定「滿洲產業體操」

【新京】以民生部體育科爲中心，爲練成滿洲國產業戰士特着手制定「滿洲產業體操」，近經土肥民生部次長、曲厚生司長等以下體育界權威者十一名，熱心研究，此體操大體爲十二動作，以涵養精神爲主，素案近數次修正後豫定由委員會決定（照片即產業體操之實演）

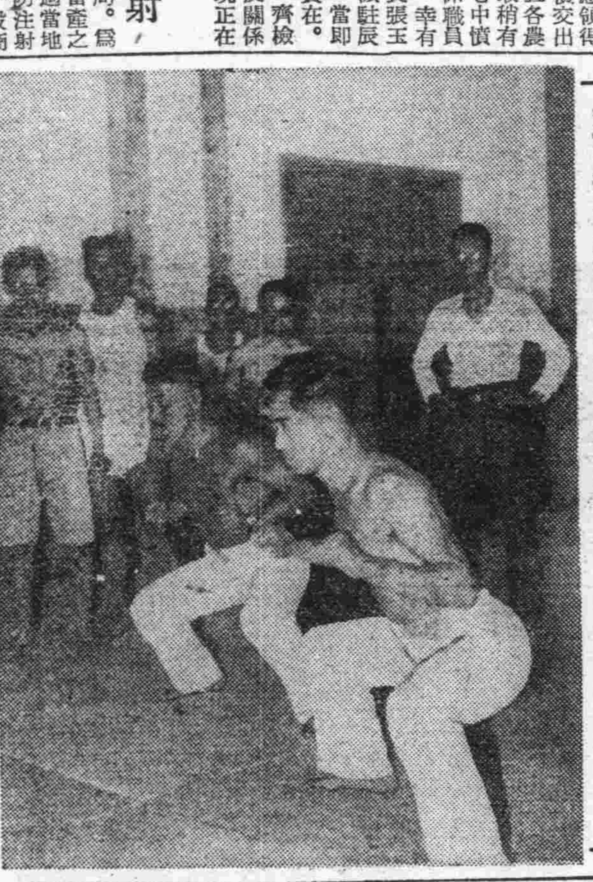

阜新市本年之施政（下）

十八、養猪之蕃殖，及其他副業之獎勵

向各區或國民學校等，以無償配付種猪，以期畜產思想之普及，養猪改良蕃殖等，其外更獎勵山羊，兔子，家禽等之飼養，以期農民之充裕也

十九、教育方面

初等教育施設擴充

本年對於市民子弟之教養，於可能範圍內取以努力向前之方針

1 新設海州國民優級學校

2 五龍國民學校之新設

3 於新興國民學校併置國民優級學校

4 阜新國民優級學校新設遷移

5 因就學兒童之增加增添九學校

6 日系高女之新設等

某次關於本市直轄之初等學校教育之特殊重點，略加說明之

1 勞働神聖之觀念使其徹底明瞭，同時使其體驗並養成奉仕思想，以期達成實踐也

2 體位之向上（由國兵檢查之實狀觀之頗有必要性）

二〇、癮者對策（保健衛生方面）

禁烟促進委員會設置

1 於其他先進都市中，大體實施中，而本市現迎市制實施第二年之今日，最近欲行設置禁烟促進委員會，以期斷禁國策之完遂

2 康生院開設

新設康生院，以便實施癮者之救療，並敎化，補導

3 於海州區新設管烟所

爲伴隨居住者之增加，特於海州區新設管烟所一處，以期癮者取締，及吸烟之圓滑

二一、塵芥箱設置要望

關於塵芥箱務於每各戶設置，對於公衆衛生，即由都市之美觀上觀之，將其他放置於路上，亦實爲可恥之極也

二二、增設墓地

與他既成都市相異之本市，雖多含有農村地域，而將死體放棄於市內，白骨露天，並其臭氣撲鼻之狀態，亦非所宜，故此望各位協力，以期斷絕，至盼此項專當局，亦副隨於協和新興兩區，各設一所

二三、市立病院新設

由本年度（三個年計劃事業）新設市立病院，以供市民之便

二四、一般土木方面

道路橋梁其他

關於當市之一般土木事業，概屬於都邑計劃事業區域外之既設分散市街即如太平，協和，新邱三區之連絡道路橋樑及國道省道，並防水施設等，於去年度，因市之初年並因市之財政關係等，僅施以都市計畫事業之海州城內間之幹線補裝碎石外，實施道路側溝之補修程度而已，但由本年度以降，欲行本格的繼續事業，實施路面之改良，並行橋梁之新架設，及修繕排水施設等，以供市民之便，玆將重要細目略述如下

1 協和區，新邱間舖裝碎石（現在之海州協和區之程度）

2 海州協和區之路面補修及側溝掘鑿

3 其他巴斯運行道路之路面補修，並橋梁之修理

4 其他局部之補修

5 協和區幹線道路之側溝改良路面整理

關於本件，望協和區居住者各位協助爲盼

二五、上水道

關於上水道仍各位所承知之事，現在之處爲滿炭之經營至要爲工業用水，並滿炭社員之飲料水之供給而已，但經海州區居住之一般市民各位之急增要望之現狀，由本年度於滿炭方面在可能範圍內，對於一般市民之供給，亦求協力，並將來由專業之性質上觀之，可否歸於市營，現在與滿炭當局意計之中

都邑計劃

都市計劃事業自康德四年於阜新縣起工爾後經三個年之昨年，康德七年一月，將本事業承繼於本市，本年度將迎第五年之現在，由本年度起，本事業亦將邁入第二階段，爲即應飛躍之發展以便實施本格的改良，充實所要事業計劃之進展，以副市民各位之期待，更將第二期初年度之本年度所要實施之重要事項擧如下

二六、道路橋梁

1 由阜新驛，經過中央大街，至新興大路市公署止，以瀝青劑舖裝之

2 由康德廣場至大和廣場間，亦舖裝同樣之道路

3 結連大和廣場新興大路間之細河上，新設橋梁，並伴隨此橋梁新建街路之築造（碎石舖裝

4 經處完了及本年處分計劃區域，施以道路之新設

5 神社參道之碎石舖裝

二七、上下水道

1 於既成市街之一部，實施上水道之布設，及結水

2 於既成市街之未設下水道實施新設

二八、公園及運動場之施設及其他

1 於綜合運動場內完成競技場及野球場

2 於綜合運動場內實施道路之新設及植樹

3 實施海州公園內之整理及植樹

4 施行全般的街路植樹及補植

二九、照明施設

1 自阜新驛前，至中央大街間之街路照明新設

2 一般街路之街燈補設

三〇、護岸

對未施行部分之護岸工事，在可能範圍內，急行實施，以防不慮之災

三一、警察行政

關於警察行政，自警務科長着任以來，與部下職員一致協力，銳意保護之市民安寧，例如犯罪檢擧率，有近於百分成果，對於住民雖有可言，但尙不可稱其完備，今更使其加倍努力，以期發揚警察精神之作興，與警察官之教養徹底，以便寄與市之福祉，更可期達成確保市民生活之安定之目的，其次制定如左記重點目標，以期警察行政之完璧

三二、治安確保

1、武力警察之育成訓練

2、刑事警察機構擴充整備

3、戶口調查之徹底

三三、國防國家體制之完成

1、經濟警察之擴充強化

2、警防業務之擴充強化

3、警備動員態勢之確立

三四、特務警察活動之強化

1、特務情報活動之積極化

2、不法地下運動之摘發彈壓

3、防諜警察之擴充

4、勞務警察之強化

卍字會恭誦經咒 祈禱和平年景豐收

【山城鎭】世界紅卍字會，爲世界慈善機關，乃官民之所公認，本鎭紅卍字會，自成立以來，賑濟慈善事，未落人後，現屆非常時局，特以九九獸運化災弭刼，各修方退心誠意，恭誦經咒九十九天，祈禱世界早現和平，弭止刀兵之刦，保佑年景大有豐收，化除水火之災，顧祈佛光普照，一般人民，在王道樂土之中，安居樂業，共享太平之福云

惡徒挖墓 盜去巨寶

【山城鎭】本鎭本街路南，住戶凌顯洲，家道殷實，心懷慈善，爲本鎭紅卍字會責任會長，秉道德會副會長，仗義疏財，樂善好施，乃一道德人也，不料其故母之坟墓，在海龍縣梅河口西方二十里，慶隆村梅河台，葬埋已十五年矣，忽於八月九日（即閏六月十七日）夜晚，竟被惡賊，挖坟盜墓，盜去金首飾一兩有餘，銀質小元寶兩個，此等惡賊，挖壞善人家之坟，盜善人故母之墓，萬惡已極，當此蒼天開眼，光天化日之中，國家新興，勸善懲惡之際，竟有此等惡徒，傷天害理，翻尸盜墓，豈能容其逍遙於法外乎，諒不日即當就擒，按法懲處云

發放入營兵家族扶助金 國兵家庭生活無虞

【九台】本縣軍人後援會辦事處主務者范紹昌，奉令檢查入營兵之家族貧困者，發放生活扶助金，使其安心服務，以免後顧之慮，玆於近日已調查完竣，對王景遠等二十九名發放四五月生活扶助金，計共四百七十四元，通知各兵家族如數領助，似此國家顧慮入營兵士之周到，而受扶助之家族，無不感激萬分，將來應募踴躍不卜可知矣，玆將扶助兵士氏名分別訪聞刊後「軍官學校」王景遠、王子安、何顯英、李景春、趙萬祥、劉鳳全、田老小、許芝林、塔長有、李貴賓、李紅子、王黑子、駱顯珍、劉顯成、張昌福、宮純義、張萬和、呂占生、陳德珍、李文清、郝悅敬、周萬羲、張久昌、周佳峯、趙隋翔「澤政部隊」張玉田、趙芝棟、李顯英、王新昌

五歲嬰兒野浴 慘遭滅頂之禍

【九台】本縣鐵道南尙義區住戶蕭樹新，以開飯舘爲業，伊子名喚貴樓，年僅五歲，於八月十四日午間，天氣炎熱之際，家人未加防備，該孩會同鄰近田姓小孩，奔往小南河洗澡，一時不愼，竟遭滅頂之禍，及蕭家得信求人撈救，因時間過久，延醫注射藥針，終未得以復生，圍觀男女頗多，無不嘆息悽慘狀況，記者聞信蒞場訪問，觀者談論在此孩未離家時天氣無風無浪，突來惡烈旋風在蕭家窗外飄個片時，直奔南河而去，途間遇壞與亞藥房臨街房門玻璃，隨後蕭孩急跟前去，及抵河沿板上，以手洗臉旋即落水無蹤，慘遭滅頂之禍等語，衆論紛紜，莫衷一是，究竟所述旋風，以及蕭孩淹死均無法武斷云

醉漢大鬧妓舘

【九台】本縣料理屋全樂堂，突於八月十四日夜間二句鐘，有被艷芳院辭退夥友王頭六十餘歲，一時閑居無聊，買酒大喝特喝，醉個不堪言狀，依仗酒膽，大鬧全樂堂多時，幸經料理屋組合長隴向案蒞場，會同同業數名，將醉漢王頭架至彼之寓所，方算罷休云

錦西慰安勞働者 廿三日起演唱大戲

【錦西】本縣自前數年間，因爲酬神慰民，經地方熱心操辦，發現在西關帝廟前演唱京戲七天之後，屢有建議終未實現，方今世亂未息，獨東亞共榮圈內我新興大帝國，國民安居樂業，享王道樂土，可謂得天獨厚，本縣協和會縣本會長王祝齡氏，本數年來之倡議爲希其現計，特於四日下午三時在街分會辦公室，招集地方官紳六十餘名，擧行慰勞勞働者演劇籌備會議，當即決於廿三日起，即舊曆七月初一日假前記地址演唱舊劇五天，經費由各方面籌措，預定發送紅票二萬圓，當場並將籌備委員分別任命云

警署招集商民會議 指示四實行事項

【德惠】德惠警察署，於八月十七日午後一時，在該署招集街內商戶三百餘名會議，由潘大有署長，指示事項如左記

一、平定物價，凡關所賣各貨必須標示明碼，且不許暴利

一、注重衛生，凡屋內外，每日清潔，際此新秋，飲食等尤須謹愼，而防惡疾侵害

一、防空設備，各戶門前，各設水缸一枚，砂子一箱

一、道路修理，各戶對自己門前之道路，如經車軌有不平之處，由各戶自動修理之，既壯觀瞻又便交通

一、防火注意，對烟火等必須十分小心，以保公共安全

募集國防婦人

【德惠】本街國防人會，成立多年，惟人數二十餘名，不算太多，今爲強化國防婦人會起見，於昨由各區々長，協同各牌長，按戶募集，惟纏足及過四十五歲之婦女，皆無會員之資格云

生必配給法 謀再加改善

【鐵嶺】市公署經濟股，前爲期市民日常生活必需品配給，進一步徹底改善計，乃依照國策實施通帳制，此項通帳經市公署製就，日前已給於各區轉發民戶，該通帳內戶口欄以及必需品粮米，豆油，砂糖，麥粉，布等，均於帳內記載清晰，關於每一品物之配給購買店，雖由市公署指定但市民每戶隨意選擇一家，將來持通帳永於該號購入，不得變改，因此關係，設某販賣店某品前來購入之戶多時，則市署對某物配給亦必多，配給數既多量，獲利自爲易事，故在通帳到於市民每戶後，市內粮商，雜貨棉布商，大多派櫃夥往附近各戶招攬購入，同意時即由該商持商號戳記印於帳內，因此貪有某々商手腕敏活，果招攬得多戶，惟其行爲實有剝奪其他同樣商號之權利，只顧自己豈顧他人，未免過於殘忍，對此情形，市當局爲免除該項之舞弊計，將來對配給品有充分加以改善之決心云

大口夫人逝世祭典

【公主嶺】懷德縣商工公會長大口靖太氏，本爲鴻仁堂之財東，擁有厚產，嫡妻生前，賴其護理，可謂賢內助也，非但天性淑嫻，而且熟操滿語，人情灌輸，是以本地日滿之親善，多由氏之造成，以致各界殊稱賢德，詎知昊天不佑，一病未起，鵲術告罄，西藥無效，遂於月之十六日，與世告別矣，大口會長，異常悼惜，設祭悼之，而本市各界，咸往慰弔，車馬盈門，頗極一時之盛云

懷德縣長易人 李儒臣氏接任

【公主嶺】懷德縣長宋毅氏因有別就遺缺未使久懸，故經中央調轉蛟河縣長李儒臣氏接充，諒氏不日，即可蒞任云

二千餘名師生 一齊割草奉仕

【德惠】本街國民高等學校校長教師及全校學生，割草奉仕，而優級校，南街校，東街校，窰門校，全體男女教師，男女學生二千餘名，亦皆每日在飲馬河沿割草奉仕，不避炎暑，勤勞報國，該師生等，行爲可佳云

運到白糖百包

【德惠】本街配給白糖，向未缺乏，近日又由新京運來白糖一百包，不久即行配給，但每斤須加汗車運費幾分云

牛拉門徵兵檢查 壯丁齊集倍呈歡烈

【黑山】關于康德八年度壯丁檢查，自八月一日實施以來，業於大虎山黑山兩徵兵署，順利施行檢查終了，其間收有莫大佳績，玆若牛拉門徵兵署在本月十七日正式開始實施，事前由各街村及協和分會準備諸般盡善，遂於當日上午八時於嚴肅莊重裡而開幕，所屬各村之壯丁，均守定時到場，其歡欣鼓舞之狀倍現熱烈云

稅捐局長到差

【黑山】稅捐局前局長劉治甫氏，已經奉令調往他處，遺缺玆經上峯調委司稅官李智氏來黑接充，業于近日到局正式視事

縣署召考僱員

【黑山】縣公署玆特召考雇員約十五名，給日薪八角至一元二角，有國優資格者即可前往該署詢問詳悉章程云

暑假期滿開學

【洮南】縣立國民各級學校前放暑假一節，已誌本報，現已期滿，教育當局，指定八月十一日一律開學，案經通告各校，現各生徒等均已遵期入校照常受課矣

鄰組育成指導者聯席會議

【黑山】國民鄰保組織運動已屆開始實踐育成時期，結成後之指導委員會，爲促進共同向完成途上爲目的，並期進展工作之順利起見，乃于本月十四日，假本城女子國民優校禮堂，召集縣下街村長協和分會長等，擧開鄰組育成之指導者聯席會議，研討進行工作之重點，並受當局鄰組要義之說明，以使一致開始邁進活動，而期待鄰組早達健全之實現云

遵守交通道德 遍設木標指示

【黑山】左側通行爲街市行路必須注意之事，黑山警察署爲撲滅交通事故，促進重視交通道德起見，玆特在街市中遍設木製標識，以使民衆嚴守左側通行，以防今後交通之紊亂云

北鎭小消息

◇東街國民優級實驗學校，爲鍛練學生身心體育關係，特於八月十三日午后一時許，由教師率領學生全體，至城西郊苗圃，實施勤勞奉仕

◇大市村於今春查報之壯丁有中途被派遣爲東安省勞工○○人，玆值本年度第二次實施檢查之期，當經該村長呈請縣方，函知該省七一部隊查照遣回赴檢，等因在案旋經該部隊將應赴檢查之壯丁，悉數遣回，並各給與川資三十元，復在哈爾濱開催壯行宴，足徵協和徹底，注重征兵法令，殊堪欽佩

失照聲明

敝有遺忘章領名固字四二二號執照一張計地一响三畝坐落通遼孔家○卜村東包力營子東至牛姓西至本姓南至王姓北至大道因事變時不愼遺失除呈請縣署補發新照外特此聲明作廢

聲明人 陳玉清

失照聲明

敝等於事變時遺失左記地照八張除呈請通遼縣署補發新照外特此聲明作廢

領名 坐落 字號 地數

王尙林 烏九營子 辰字五五號 洪荒字號 一响五畝

同 辰字六五號 地字同 浮多七畝

包文德 同 辰字五五號 荒字 三响二畝

同 辰字五四號 日字 二响八畝

王國俊 同 辰字五五號 列字 一响四畝

同 辰字五四號 辰字 一响六畝

李文辟 同 辰字五三號 辰字 二响四畝

通遼 王尙林 王國俊 陳 啓

公示送達

原告 李易氏 被告 李世昌

右當事人間因康德八年（往）第一六號離婚事件向被告應行送達之左記書類保管於本庭到場逕行收領

一、康德八年九月二十三日午前十時民事言詞辯論期日傳票

一、民事訴狀副本各一件

康德八年八月十八日

營口地方法院海城分庭 書記官 任尙賢 印

注意 右開書類未受領時以康德八年九月十二日該書類爲送達於法律上視爲送達

失照聲明

敝有劉專禮西字六七號偏作荒字地照一張計地一响五畝坐落通遼二區三村東伯什吐東至洪字西至西字七四號北至本號於事變時不愼遺失除呈請縣署補發新照外特此聲明作廢

通遼 鮑振發 啓

失照聲明

敝於事變時遺失左記房基執照四張除呈請通遼縣署補發新照外特此聲明作廢

領名 坐落 字號 畝數

恩和巴拉 通遼一區吐拉葛窩堡 固字八二二號 六畝

巴乙拉 同 固字八五三號 一畝一分

土河 同 孔字八二二號 同

李得生 同 孔字四四號 五畝六分

孔家只

聲明人 那孫烏力塔

高價收買各種舊郵票

備有詳細價目表函索附郵票四分即寄空函恕不答覆

奉天市大南街二段一四二號 王國禮集郵社

失照聲明

敝有領名執照壹張計地壹畝八分九厘八毫坐落梨樹縣郭家店街福聚區第六牌東至趙姓西至道南至道北至王姓於本年春不愼遺失除請縣署補發新照外特此聲明作廢

聲明人 桑瑞曾 啓

重價收買滿洲新舊各種郵票

滿洲國已廢之舊郵票各界人士往往均不介意任意抛棄實在可惜敝人爲愛重國粹起見願出高價收買最貴者每枚三百圓備有收買價目表欲知詳細附下通用新郵票四分函索即寄不誤

奉天市大和區義光街三段十七號十戶 孫耕夫 啓

發財秘訣 謀生捷徑 致富叢書

▲投機致富法▼詳述利用有價證券獲利方法▲每册二元▼

▲經商致富法▼詳述推銷貨物各種新式方法▲每册一元▼

▲養雞致富法▼詳述最新式的各種養雞方法▲每册一元▼

▲實用機織法▼詳述毛織棉織絲織各種新法▲每册二元▼

函購可將鈔票（不論何國）封入信內掛號寄來其他書名多種另列奇書目錄函索即寄

▲上海漢口路二七一弄新學書局

肺病吐血急效藥

●專治青年 ●各期肺病 ●大口吐血 ●痰中代血

趙氏肺病咳嗽藥主治

此藥專治青年肺病三期以內久嗽成痨大口吐血痰中代血五勞七傷肺癰肺痿氣管炎肋膜炎老幼四季咳嗽痰喘春秋犯病經年不能除根危在旦夕速購此藥輕者一二料重者三四料准可醫愈永不再犯詳細說明在藥盒內

大代理 德記西棧 華西藥房 德記福棧 德記全棧 德記源棧（瓦房店） 德記康

總行函詢奉天大西關月窗胡同精藥堂 趙榮忱

小兒聖藥 于氏萬應散

▲主治▼ 急熱驚風、四肢發抽、瘟疹內熱、痰喘咳嗽、胎毒口瘡、五疳痞積、吐乳傷食、消化不良、一切風火驚悸之症服後無不靈驗如神小兒開口尤爲相宜常服此藥能鎭驚去火誠爲居家必備小兒聖藥也

【附告】此藥有益無損服後無吐無瀉及口吐白沫肚脹危險之狀

兒童靈藥

最新發明 小兒復生散

鎭驚解熱消食止咳良劑 小兒復生散 每包國幣貳角五分 字樂 商標

▲主治▼ 身熱無汗、肺火咳嗽、驚悸不寧、痢疾瀉肚、頭痛腹痛、瘟疹不出、肝火上升、乳火口瘡 速服此藥靈驗如神

代理規章函索即寄 各大藥房均有代售

◁大連王陽街天泰恒藥房總發行電話四二〇一二三番▷

治安強化完成 有待商民合作

警察局長之講播

【青島】本市警察局傅鑫局長、於八月十二日晚、假青島廣播電台、講演治安之強化有待商民之合作、極爲精彩、爰誌於下

本市自治安強化後、對於夏防工作、無論市內市外、均有預定的相當配置、本局人員有全市治安責任、所以綿密不斷的督勵所屬員警、加緊嚴防、不分晝夜、隨時出動、數月以來、治安日見強化、人民得以安居樂業、地方的復興、也可以蕭々邁進、這是任何人都極所盼望的、不過治安強化的原則、需要官民合作的、譬如某一個地方、有不良份子潛藏者、搜查責任雖在官廳、而本市地面遼闊、有時耳目難周、免不了仍有擾亂的事件、因爲星星之火、可以燎原、這樣的不良份子、一旦爲惡害民鄉里、甚至不可收拾、現爲防患未然起見、還希望就地的村莊長、以及公正的市民、據實告密、本局非常歡迎、如果查明、定當爲地方除害、而後可以得到眞正治安強化的效果、現自七月二十八日起、本市爲報復英美的資金凍結後、在大體上說、不過彼此封鎖、指定必要的資金交易令可循、無所謂影響到資金以外之日用各物、至及整個的治安、無如一般奸商、神經過敏、借此大漲物價、最可笑的不問中外各貨、一律高漲在內、就是小米雜豆劈柴等等、亦莫不隨之上漲、市面突出一種不安現象、市民受到了物價的威脅、不無談虎色變、這樣蔓想發財的商人、殊屬不顧公德、實有擾害治安的嫌疑、本人職責所在、不能坐視、已派員暗中四出偵察、一經查有事項實據、對不起、不能因少數肥已的奸商而擾及全市的公安、性有抱最大的決心、破除情面、拿案法辦、要從重處罰、一方面希望大小各商、本着治安強化合作的原則、來除英美貨外、立將日用各物平價發售、如此民心既安、治安日固、倘再有不明事理者、從中操縱、積囤居奇、無論大小、一味的暴漲、擾亂治安、均爲法所不許、只有叫最後查抄、悔之晚矣、試問這又何苦、所以治安強化的今日、有待於地方商人合作、大家要澈底明白才好呢

牟平二次治强運動 清鄉隊迭建殊勳

【牟平】本縣周知事爲根絕共匪強化地方治安、已成立滅共清鄉隊分區駐防、當此二次治運時期、該隊活躍異常、數日之間捕獲共匪案件十數起之多、茲誌其重要者如左

一、七月三十一日在院革庄破壞共匪區部、逮捕區公所職員王文君一名、並獲有區印一顆、文件一包

二、八月五日在小山村林家口捕獲共匪鄉長張樹彬一名

三、八月八日晚、在玉合庄逮捕共匪農民會組長劉子臣、小組長于海深、政治宣傳員曲慶義、梁景福等四名

四、八月九日在沙子村逮捕久慣通匪要犯曲錦臻一名、總計迫日以來、所有共匪密秘組織多被破壞、自茲而後本縣治安將不難於郅治云

冀東道爲肅清匪患 通令組織清鄉會

【唐山】冀東道公署、爲澈底肅清匪患、特制訂清鄉綱要十三條、令飭豐潤、遵化、玉田等之縣尅日成立、自七月十日起至十二月十日止、以五個月期間爲縣公署設清鄉總會、各鄉總會分會組織均設調查、宣撫、建設三組、分掌應辦事宜、各清鄉總會、每月底彙報工作、清鄉終了後、舉行總考核、頃豐潤、玉田、遵化等三縣奉令後、已先後組織成立、將來地方治安、更趨鞏固云

于市長對各分會長訓話

示以責任之重大

【唐山】市長于文成氏、近赴保長（新民分會長）訓練所作精神訓話、其原文如左

諸位當此炎熱的天氣、參加訓練、而精神都是非常的飽滿、毫無疲倦現象、實在令人欽佩之至、本人藉此機會與諸位晤談、尤覺十分愉快、關於訓練各種課程、已有各位講師講解、無待贅述、本人玆將分會長和保長對於治安強化運動所負的責任、向諸位談談

現在我們華北、自七月七日事變的紀念日起、已經開始了第二次治安強化運動、爲什麼要有這個治安強化運動呢、因爲治安是一切建設的基礎、如果地方治安不好、則一切政治無從進行、我們華北自事變以後、雖然新政權早經確立、正向復興的道路邁進、但是因爲共匪的潛伏擾亂、眞正安居樂業仍未全面實現、所以人民流離失所、毫無喘息更生機會、一切新政亦未能實行、政府當局有見於此、不能不在治安上下最大決心

本年三月間在國府還都的紀念日、會舉行第一次治安強化運動、已喚醒全華北民衆自衞之覺悟、此次治安強化運動、則注重實際工作、非達到治安目的不止、但此種工作單靠政府力量不足爲功、必須全民一致努力、所有各單位組織均須一體動員、上關國家政策、下關人民服務精神、凡我華北民衆均須負起責任、方能收獲效果、諸位所担負之職務、在新民會爲分會長、在鄉制和保甲的組織上是保長、雖然名義不同、但新民會係與政府表裡一致、所工作的目的則完全相同、諸位全是担任最下層工作、領導人民的基幹份子、對於此次治安強化運動工作所負的責任尤爲重大、因爲共產之潛伏間、非軍隊力量所能勦除、如諸位負起責任、鄉村保甲辦理完全、在鄉村擦雜於普通人民之善、對於清查戶口、蒐集情報、檢查行旅、率督人民自衞等項工作、認眞辦理、則共匪自難潛伏、肅清原非難事

此外對於人民思想尤應特加注意、使明瞭現時國際情事、成知中日共存共榮之利害、實行眞正親善、互相提携、以建東亞新秩序爲目標、則不致再被邪說所誘惑、共產黨匪自可根絕、則治安可永保無虞、諸位要就此次治安運動特加注意、凡關於職務上應盡的責任、都要貫徹實行、並須永久持續下去、定然能收相當的效果

燕京景物漫談 七 （葆琳）

七、陶然亭

亭在和平門外南下窪黑窯廠之南、距右安門約里許、有土馬路一條、可由粉坊琉璃街南口直達、處煩囂鬧市中另具幽趣、爲燕京名勝之一、蘆葦環繞、清幽淡遠、每至春秋佳日、夏雨初霽之後、飛鳥穿林、開花落水、頗饒詩意、令人心曠神怡、亭建於土邱之上、爲清康熙三十四年工部郎中江藻所建、故又名江亭、陶然二字、蓋取白居易詩「更待菊黃家醞熟、與君一醉一陶然」之意、亭高於城堞數尺、座對西山蓮花寺、亭址即遼之慈悲院、遺碑猶存、內有大士殿、普陀殿、文昌閣、亭之東北隅、有一孤墳、荒草蔓延、墓頂已平、即相傳之香塚也、鸚鵡塚在其傍、披下尙有醉郭墓、均爲該處之勝蹟、一般騷人墨客、多往該處登臨遊眺、憑弔題詩、琳琅滿壁、曾記湯右曾詩一首云「石幢重到訝遺經、秋色蒼然落此亭、鴻雁影低連古堞、鶩霞靜冷繞廻汀、如絲氣上龍泓白、滿月光透佛髻青、欲證諸天善護戒、自今力凡謝道塵」、又杭世駿詩云「淡風吹面醬酣調、叢翠闌々鸚鸚漾、六月陶然亭子上、葛衣先借早秋寒」二詩均足爲該處寫照、香塚、塚在陶然亭東北隅、荒草白楊、墓頂已拱、傍有石碑、字跡不甚清楚、正面爲銘、背面七言詩一首、文詞頑艷、纏綿悱惻、銘爲「浩々愁、茫々刧、短歌終、明月缺、鬱々佳城、中有碧血、碧亦有時盡、血亦有時滅、一縷香魂無斷絕、是耶非耶、化爲蝴蝶」詩爲「飄零風雨可憐生、香夢迷離綠滿汀、落盡天桃又穠李、不堪重讀瘞花銘」塚名爲禰東居士、相傳爲某士人因屢試不中、憤將所作詩卷貯埋於此、碧血香魂、皆寓言也、又云爲都某妓殉情而死、一坯黃土、遂爲埋香之所、又有謂係明末香妃塚也、然因年湮代遠、無從稽攷、不過徒留韵蹟、使後人留連與慨、稍寄感意耳、鸚鵡塚、在香塚之傍、較香塚略低、亦有碑碣、作八分書、字跡模糊不可辨、相傳有某宦者、自粵中攜一鸚鵡、羽毛潔白、甚聰明、善知人意、能誦唐詩小曲、死後、某宦惜之、因瘞於香塚傍、立碣以誌之、按以上三處、在內外城公園未闢時、爲都人士游息之所、故名聞全國、今則破井頹垣、荒蕪一片、徒供人憑弔而已、醉郭墓、墓在陶然亭迤北、醉郭名瑞、字雲五、庚子聯軍攻陷北京、郭憤時政日非、佯狂扶醉、行歌於市、歿後京話日報彭翼仲出資辦理身後、並葬之於此、墓碣爲林琴南所撰、秋楱年書」

長官訓勉 治運人員

【唐山】冀東道公署、自成立强化治安分部以來、關於治運推進、極爲活躍、每日搜集情報、擴大宣傳、以及督導所屬各縣實際工作、不遺餘力、玆爲加強內部工作、韓道尹暨日置顧問對於各組人員之努力、特加訓勉、並指示應行各點云

學徒被電流擊斃

【北京】前外香廠路三十五號、燕美汽車行經理藏玉山、有學徒張鴻湘、年二十三歲、籍陽縣人、近日在房內修理車輛、不料誤觸電線、被電擊斃、經外五分局三段、報告法院、檢驗抬埋云

爲加強地方機構 新民會開會商討方策

【北京】新民會中央總會、自制定本年度下半年工作實施方案以來、已訓令各地直轄總會遵照實行、中央總會方面、近更爲再度加強地方總會之機構及會務起見、擬於九月中將召集各地方責任者從長計議、今後工作方針、近日在中央總會第一會議室、召開該會各部局科等關係人員、舉行籌備、當即商討如何加強地方機構之方策、迄一時許始散會云

合作社股票分配情形

【烟台】市公署消費合作社、自奉令成立以來、成績卓著、社內設置、頗爲完善、所售物價、較他商家尤爲便宜、股東方面、皆係公家服務人員、玆將股東分配情形、大致誌下

該社股票、發給及股金徵收、秘書室、財政局、建設局、教育局、由二科照扣、警察所、衞生事務所、市立醫院、合作社、市林區各學校、由各機關照扣、惟事務所清潔夫、清道夫更動頻繁、暫免發給股票云

清查城郊戶口

【北京】京市警察局、以市民居住證行將辦理竣事、惟各區界內戶口、關係重要、雖曾分令對於清查、不得稍有遺誤、因辦理居住證事項、則難免有清查不週、或雖查清、尚有因勤未能辦結情事、許應隨時辦理、不得積壓、故於近日分令各區分局長、應即督同戶籍主任、轉令各段、對於界內應由即日起清查一週、使其查之異動、即時糾正、務使清晰、列表呈報、以憑比較人口、增減數目、仍將辦理情形具報、以便派員復查、各區奉令後、已遵飭辦理云

北 新民會 委員會名單

【北京】新民會北京特別市總會、爲強化委員會陣容、業經原任委員及任委員、從新加以確定、已於近日發表、玆錄其名單如次、

委員長北京市總會長余晉龢、副委員長北京市總會事務次長胡演翔、委員吳承湜、張冰洪、竇以銳、余村賢、岡野誠治、凌家駒、劉熙泉、鄒泉蓀、滕子超、趙饗武、李竹岩、程希賢、胡觀生、劉一峯、關銓林、渾賓惠、冷家驥、汪逢春、楊蔭慶、佐籐淳光、李樂天、井口易男、遠匯、方明溪、杉澤博吉

三度治强講演 市民趨之若鶩

【北京】本局各新民教育館第三週治安強化運動露天講演、自八月五日開始舉行以來、情況異常熱烈、各館並加演國術、歌舞、話劇等遊藝、以增加聽衆之興趣、故一般市民咸趨之若鶩云

政委會將召開 省市長官會議

【北京】華北政務委員會、爲加強華北各地方行政效率、並促進治安強化運動之實施、將召開華北各省市長官會議、日期近日即可確定云

天益覆茸虎骨藥酒

◎適應症

中風不語　半身不遂
口眼歪斜　腰腿疼痛
風濕寒凝　骨節痛風
男子腎寒　陽痿不舉
婦女經冷　久不受孕

每瓶國幣七元　郵費木匣八角

婦女良藥 琥珀調經丸

◎適應症

經血不調　赤白帶下
血瘀寒凝　腰腹疼痛
肝鬱氣滯　胸膈脹滿
骨蒸發燒　陰虛盜汗
咳嗽煩燥　不思飲食

每盒國幣二圓五角　郵費木匣

總批發處　奉天城內　天益堂總號

分銷處　奉天大南關　天益堂支店
奉天西關大街　天益堂支店
大東關　天益堂支店

淋疾新久統治

出類拔群的 化学新療剤

淋給應

ReGion　H_2N-◯-$SO_2NHCOCH_3$

雖屬硫氨劑然掃去從來製品的所有缺陷精製完成的決定品

加今索遙阿密得（硫氨）系化學療法劑蓬勃出現、形成五花八門、但此種凡百藥劑最遺憾的共通缺陷、乃具有溶解不易與副作用之頻發是也、淋給應係雖同屬硫氨劑、然已除去上記缺陷無遺、而且効果之卓著、爲他品所望塵莫及、相信是同病所渴望現的藥品、語云正當之治療須由正當之藥劑、諸君勿再遲疑、請即刻選定本品挽回健康幸福

適應症　急性（新）慢性（舊）淋疾、膀胱炎、腎盂炎、副睾丸炎、軟性下疳、齒齦炎、齒槽膿漏、白帶下、膣炎、子宮內膜炎、子宮附屬器炎症、濕疹、扁桃腺炎、丹毒、中耳炎等

包製　片劑（一片內〇·五）二〇片、五〇片、一〇〇片、五〇〇片　粉末、注射劑

製藥發行　總舖　Ⓟ大日本製藥股份有限公司　總公司　大阪市道修町　分公司　奉天市浪速通

各埠藥房皆有代售　倘貨罄請向總舖函購可也

白氏產科救坤金丹

此丹主治胎前產後經血不調崩漏不止子宮寒冷久不生育腰腿疼痛小兒無乳四季咳嗽肺癆瀉肚各等症篇有詳細主治說明法函索即寄

專治產前各病

專治
- 懷胎數月個個流產
- 陰虧血弱常患流產
- 血不養胎常患小產
- 胎漏不安時常見血
- 血虧胎弱產兒不活
- 懷胎數月時常肚疼
- 懷胎嘔吐飲食不進
- 懷胎期內腰腿疼痛
- 胎動不安勢要滑產
- 胎前漏血腰疼下墜
- 傷胎兒血勢要小產
- 胎前發冷心口疼痛
- 胎前腹疼寒冷氣滯
- 胎帶不堅常患滑產

專治產後各病

專治
- 產後無乳兒哭母憂
- 產後日久乳水不見
- 產後生氣乳水立斷
- 產後失血乳水不足
- 產後瀉肚乳水缺少
- 產血不止盜汗心慌
- 產後血結臍腹疼痛
- 產血淋漓日久不斷
- 產後失血危險萬分
- 產後頭疼嘔吐心疼
- 產後虛弱盜汗心慌
- 產後歷年腰腿疼痛
- 產後受病久不生育
- 產後中風不醒人事

專治婦女平常各病

專治
- 經血不調久不受孕
- 結婚數年永未受孕
- 經虛血寒久不受孕
- 陰寒太重久不受孕
- 崩漏不止淋漓腹痛
- 經前經後腰腿疼痛
- 經水將行小腹脹痛
- 陰寒太重白帶淋漓
- 行經延長月水不斷
- 閉經成癆咳嗽氣短
- 虛癆咳嗽盜汗頭迷
- 腰腿疼痛抽筋麻木
- 歷年崩漏百治不效
- 肺癆咳嗽吐痰吐血

注意……無乳的婦人和奶媽們你要想一想

小兒當天有奶吃嗎

▲請服 白氏產科救坤金丹

諸位。不論貧富之家。婦人產生小兒之後。小兒無乳吃。這是第一愁人之事。眞能使全家心感不安。小兒再生在富貴之家。喂又恐怕喂壞了。不喂小兒又嗷嗷待哺之聲。哭得大人心酸。產母疼愛之心。眞是寸腸九斷。無法營救。僱用乳母。有許多的困難。有僱用不起的。你說不喂又不行。又哭個不止。常哭出肚腸風來。無乳的婦人和奶媽。不必怕。也不必憂。請速購買

此丹。照法吃下。一下奶之靈藥也。在當天奶來如泉湧。（大連宏濟電影院對門華西大藥房總代理）此丹眞能濟急分憂。

此丹

救急下列各病

- 婦女肺癆咳嗽瀉肚
- 婦女結婚久不生育
- 婦人產後小兒無乳
- 婦人受孕常患小產

注意　歡迎漢藥舖代理詳章函索即寄不悞耳　各省縣均有代理家請就近購買之爲便　倘無處購買之時請將藥資及詳細住址就近匯寄北京天津奉天本藥房發行處購買之當即將藥寄上不悞至函索藥恕不作覆耳

華西大藥房發行

奉天 北京 天津

奉天小西關電車路大什字街奉天中央電話（二）二六〇三
北京前門外西河沿八十六號北京電話南局三一〇九
天津東馬路東門南一〇六號天津電話五局一三一二號

定價　每付國幣七角　每打八元四角

故鄉之春 (105)

(林輝製 雲影化) 趙恂九著 婁蓁花畫

第十五回 窗下綠憐眞如雨下 空房從吻鍊鬼不知(五)

快把土地賣完，眼看着他就要落魄挨餓了，趁他挨餓，把眼珠餓得變成藍色，來哀求我們的時候，那個時候，我們報復的機會，就到了，君子報仇三年不晚，何況我們報仇的日子，不用三年，一二年就可來到了呢？玉英妹！你等着好了，他在我們地邊的那天地，他今年便得賣，我已經用下力了，決定要買他那塊地，我叫他看看是像他那樣遊手好閒專給人破壞事好呢？還是像我們這樣正正當當，努力不息的做活兒好呢？到那個時候，一到他挨飢求爺々告奶々的時候，他就知道了，同時到那個時候，我們一定要給他一個烈害容々，他也就知道我們的烈害了！」

「我…我…我…」隋玉英的一句話，沒能說出來，她的珠淚，果眞流出來了，陳維德見她用袖口拭泪猜知她是沒帶手帕來，乃急忙把她給他的手帕，由衣袋裡掏出來，要替玉英拭眼泪，而玉英似乎怕人看見，遂手接了過來，將流到鼻旁的淚珠與在眼眶上躍躍欲墜的泪珠，都用手帕沾了一沾，回頭看看炕上躺着的陳太昌見他老人依然不動的在酣睡着，於是說：

「我…我倒不是因為夏老三難過，我是為我自己……自己的事情難過！」她又拭了一下眼泪說：

「我在沒下聘寫庚帖以前，並沒感覺出什麼不好受的滋味來，可是今天的這一塲，我眞感覺到……」

「唉！有什麼法子！」陳維德見玉英哭得那樣悲哀，他也要掉下淚來，可是他强制着自己，不使眼淚流出來因為他怕自己的眼淚一流，被玉英看了出來，玉英更要難過的，他很想找出幾句話來，安慰安慰自己所愛的玉英，可是想了半天，也找不出相當的語句來，結果他說：

「我希望你不要悲傷，你要死心塌地的到姓孫的家裡去好了，我相信他決不能虐待你，孫福山雖然好賭錢，可是也不至於把家產賭盡的，同時你的婚事，又是你父母給定的，什麼法子呢！」

「……」陳維德這一說，不但沒能給玉英安慰到好處，反而使她倒更悲泣了起來，她的淚珠，好像急雨落在樹葉子上，不斷的向下流滾，他後悔了，他後悔不該說她心中難過的話語，他知道玉英最不喜歡聽見姓孫的那頭事情，甚而言之，她連孫字都不願聽到她的耳朵裡陳維德更後悔不該勸她那些於自己不利的話，旣然自己想要和玉英結婚，為甚麼自己竟勸她叫她到姓孫的家裡要去呢？他莫明其妙現在的自己，是一種甚麼心理

他沉默着，玉英也沉默着，陣々由玉英的身上發散出來粉香和淚香，一併送到他的嗅覺中，他開始疑怪起女人的身上，為甚麼有這種芳郁的香氣，他凝視着玉英垂在額前的黑而亮的美髮在出神，他用力的吸取玉英身上所發散出來的粉香和淚香，然而玉英哭泣得太悲哀淒涼了，他承認玉英的悲哀，完全是由自己身上所起，都是自己所造成的，假使自己起初不和她接近，同時那個的孟月華，若不和自己解除婚約，也不至將事情演到這一種進退兩難的地步，不，退倒有綽裕的地步，可是進已經有所不可能了，因為她的庚帖已寫，彩禮金已繳。現在已經完全成了孫姓家裡的人了，她已經祇有等待着結婚的吉日

書翰中的 托翁思想拔萃

托爾斯泰作 高亢譯

對眞的生命吾等意識的覺醒，即圍繞於物質的形式的一切明白否此物的質形成，即所謂吾等精神自由的極限的境界線

物質是精神的極限，於是眞的生命即是將這極限的打破

各々人僅對人生的理解亦即是對眞理理解之本質的存在——與人以永遠生命的意識即是其本質

唯物論者、是人生的極限，是人生的誤解

間架

吾等僅對以次的事情、可能的要常々的留意，即所謂吾等眞的生命，並非是此大地上於吾等眼前往來那外的物質的生命，也是內的，吾等的精神的生活，眼前那有形的生命祇不過是眞的生命的間架—對吾等精神的成長必要的幫助——僅有此用途罷了

所謂間架，不過是一時的功用而已，治其目的達成後，則早已失去其必要，而被遺棄了

人之對外的一切惟恐其不高大華美，反之對肝胆的樂成僅視為做履，將外的間架評價高於內心的精神，此為人常犯之誤謬，須知道，此所謂間架祇不過為建築時一時之需而建立者罷了

故吾等，對自身，及對同志不要忌記以次的事情即所謂間架者，在建築時僅求其適用，外別無其他之意思與價值的

吳大嫂

罕希

還樣清苦的生活，她咬住牙無年無月過了許多年，女兒都先後出嫁了，她才算盡了做母親的責任，對得住死去的丈夫，她像卸了重担的一樣，可是她的生活格外顯得孤獨寂寞，這可怕的孤寂，眞使她有點難熬，她要找安慰，尋歸宿，三四年的猶豫，尋找，終於使她投入普渡衆生，大慈大悲的菩薩懷中，拜佛呢長齋，她覺得今生的遭受，都是前世孽冤的報應，她應該向神去贖罪，去修行，今世是完絕了，好給來世積個陰功吧？

吳大嫂做起善人了，她早晚燒擴香，跪佛，念經，並且拿上善書到鄰舍向女人們勸解起先她是十天八天去善堂走一遭，參佛，講道，她的同道們也時常到他家裡，她或也在堂裡宿夜，日子久了，吳大嫂便撇開家，搬到堂裡和那裡的奶媽一塊住了，田地也是堂裡的人來經營，打的糧食拿到堂裡她的這種行為，兩個女兒曾哭哭啼啼地阻止過，她總是這樣安慰着她們：

「你們回來時，我是要陪伴住幾天的，好在我眼看你們都成了人，生下孩子，我是可以放心了，住在堂裡能早晚聽人家講道，得許多好處，字也能多認些，善書也能慢慢的看懂人家又待我好，比在家裡心上舒展的多……觀音是有眼的呀，保佑你們平安，和孩子們的不生災病，很快的長大，阿彌陀佛……只要你們大家都好」

村裡的人常常背地裡評論着吳大嫂：「不料想那樣賢明規矩的人，守了多年寡，也沒人說過一句不三不四的話，拿得穩，立得端，除上地裡平時不出門檻，那裡趕會唱戲也不肯去散一散心，現在卻撇了家連女孩子也弄得沒娘家住，和那些男子在一塊兒混，像野馬一樣，河南河北的跳，信了什麼邪教，什麼魔鬼附了身，還像樣嗎？……眞不料想啊！年紀老了反來會變性，不料想一個人還有要變性時……」

起先的背地的評論漸々變為譏笑非難了，吳大嫂自己也覺得鄰人對她另眼看待，但是她完全不估計那些，好像堅强的信仰可以抗過一切的誹笑和責難，菩薩總是有眼的呀！她祇是想法躱開那些卑視的眼色，去到別個村子裏勸善，繞着茉莊走，輕意不肯回來很自然的，牛吞牛吐的冷譏熱罵加强了，人們對他簡直來赤裸裸的侮辱了「你看不是肚子大了嗎？快要坐月子了……哈哈」人都指着太嫂的後影說，連她的兩個兒弟聽了旁人的言三語四，也怪難為情的，你想一個守了多年寡的女人要生孩子，這還成什麼禮統

有一天，吳大嫂抱了一個初生的嬰兒，送到育嬰堂裡，說是她從叉路邊撿見嬰兒哭才拾起的，但是誰信呢？把活々的孩子不弄死扔掉，沒有這樣的人，況且正是麼天，凍也能凍死的

越是怕人知道的秘密，越容易傳播出去，尤其是到了吃齋念佛的善人身上，人們更覺得新奇有趣，不到幾天工夫，這個醜風聲便傳遍了我們的全村，轟動了全鎮，更傳到附近的村莊裡

「寡婦生了孩了！」

「什麼溝拾的？才是在她自己大腿間那水溝裡拾的呢麼！雀飛過去也有影子，怎能遮得住衆人的耳目？」

「都是行善積下的德呀！神和都通着氣，佛爺買勵送子娘娘……」

「是個男孩子，倒有了頂門立戶的人…又是個小善人人……」

「常說『口善心不善，柔把彌陀念』惟有善人什麼事卻做得出……」

「………」種々不同的謾罵便一氣來了

她女兒的婆家，爲了顧全面子嚴令媳婦和她母親斷絕來往，姊妹倆暗地裡抱怨，暨泣捱近的鄰居，及男人們唾罵，女人們恥笑，老婦女嘆息！她的兩個兄弟，因爲和她分了家是無可奈何，但爲給死去的哥哥爭一口氣，揚言「她死後的臭骨頭不讓和大哥葬在一處」

吳大嫂同從前一樣地仍然和善，一說兩笑的，然而她在人們的心目中卻變成…「爛貨不顧羞恥的老妖精！……世上的罪人」（續完）

放送目錄

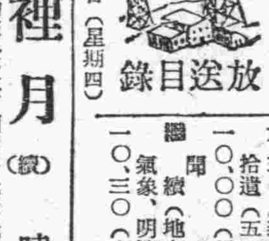

八月二十一日（星期四）

六、〇〇（新京）國歌、建國體操、唱片
六、三〇（大連）初等日本語講座
七、〇〇（新京）報時
七、〇一（清晨）音樂 唱片
八、三〇（地方）氣象
一一、四五（奉天、哈爾濱、地方）經濟市況
正午（新京）報時、新聞
繼續（地方）唱片
〇、三〇（奉天）竹板快書、五鼓傳（六） 董來福
一、一〇（奉天、哈爾濱、地方）經濟市況
四、〇〇（新京）新聞
繼續（地方）氣象
四、二〇（地方）舊劇唱片
四、五〇（奉天、哈爾濱、地方）經濟市況
六、〇〇（哈爾濱）兒童時間 科學小常識飛機的原理 哈爾濱市公立建設國民學校校長 張士修
六、二五（大連）中等日本語講座
六、五〇（新京）生活須知
七、〇〇（新京）報時、新聞、告知
繼續（地方）新聞、告知
七、三〇（新京）講演、怎樣防諜 郁王鎭
七、五〇（哈爾濱）手風琴獨奏
八、一〇（奉天）奉派大鼓、鞭打蘆花 苑再方
八、三〇（新京）新聞解說
八、四〇（營口）舊劇廻龍閣 營口顧曲國劇研究社
九、三〇（新京）評詞，水滸拾遺（五五） 張青山
一〇、〇〇（新京）報時、新聞
繼續（地方）新聞、告知、氣象、明節目預告、唱片
一〇、三〇（大連）給揚獨奏 岡垣竹樹

雲裡月（續）

曉波

「你這老不死的笨牛，生了個孩子你你就受不住，非扔出去不可，你可知道她是王母娘娘的金童玉女下凡，到誰家誰就好起來，你這不知死的鬼，硬說女的沒用，看這回老天爺不拿雷打你的，看你小子那跑！我算叫你害苦啦」

阿五不甚暴吵了，眼看着自己的老婆說得强直氣壯，只好自認命苦，把一個活々的生家賓扔出去了

今日李公館比往日熱鬧些，尤其是大太太特別高興，還因爲她意外的得了個女兒，雖然不是自己生的，長大也一樣管自己叫媽

她忙叫人雇奶娘，忙叫人買玩具，買衣裳，瞧着炕上睡的孩子，張着嘴樂的了不得

時間的齒輪，永遠不停的旋轉，匆匆又過了十七個流年，現在李公館的潔玉小姐，誰知道她是十七年前一個村中的棄兒呢？

潔玉雖然生長在富家，卻不是愛出風頭好交際的小姐，她有一顆天眞純潔的心，溫柔和藹的各性，她不滿意自己的家庭，父親吸菸賭錢的壞習氣，只圖私利不顧公德的搗把手段姨母妖冶輕薄的怪態，母親燒香拜佛的樣子，灰色的環境使她感到前途的渺茫

潔如在某一個遊藝會，同學請她担任一個劇中的主角，在這劇裡，充分發揮了她的天眞，她的才能，她表演的驚人，使愛她的人更愛她了，而嫉恨她的人也更嫉恨了

這次表演後，遭到父親的反對，說她作出像戲子一樣的事情，到台上給人開心取樂，簡直把小姐的身份都失掉了她受了很大的痛苦，知道自己不是李家的血統，她悲傷，她憤怒，她想自殺，但是一種新的理智使她覺悟了，她抱着偉大的希望向前邁進

在遊藝會裡，由朋友的介紹，她認識了一位二十歲的青年，雄壯的體格，直爽的各性，還保留着孩子的天眞，兩人一樣的性情，一樣的志向，由初識而為朋友，由朋友進而為相知的愛人

權由潔如的談話裡，知道了她的環境，他憐憫潔如的不幸同情潔如的遭遇，權對潔如說

（未完）

疲勞之害

疲勞的害處它能够促短壽命且有誘發早老的害處，所以凡操勞過度的人或腦力思慮過多的，由於體內分泌疲勞毒液不能够立時解消，因血液的循環遲至體內各部而起疲勞之狀，若刺激頭部時則感覺頭暈眼花，及欲嘔狀態，刺激血管時，易起動脈硬化，使肝臟也隨之陷於無力，身體的組織漸而破壞，未老先衰，或未壽而死，所以吾人對疲勞的害處不可不愼。

「若素」牠不但有幾種解除疲勞的成分，凡是各部的器管衰弱，還能賦以活力，增各部機能此外「若素」更能强化胃腸充實營養，增進食慾凡是操勞過度的人服用「若素」不但解除疲勞毒質，而且身體也能日漸健壯起來。

適應症：胃腸諸症・產前產後 小兒虛弱・肺結核 發育不良・未老先衰

藥價：錠劑二十五日量 一元六角 粉末三十日量 一元六角

奉天市信濃町十七號 若素製藥株式會社

去病延年 若素

精力不滅 始能維持長久愛情

世間萬物，不斷應用必歸淨盡。人體之精力亦然，夫精力者一身之靈魂也。精力盡則人體無賴以養生，諸如身倦體弱，精神萎頓，壯年早老，鶴髮鷄皮，百病叢生有何樂趣。故吾人一面消耗，一面務須從事補給，消耗補給得當，損益自能平均，綿綿恩愛，至此始得維持長久。

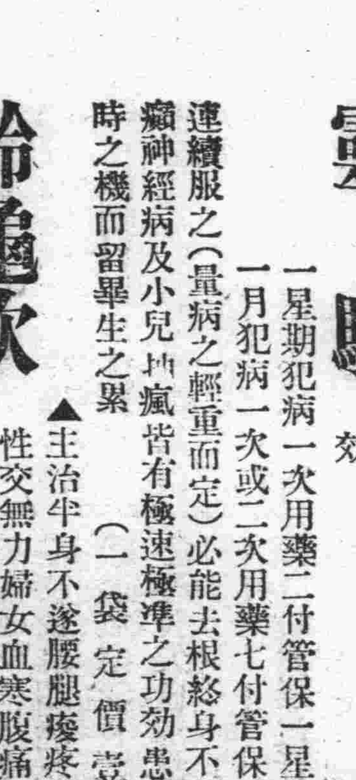

主治：陰萎 早漏 性慾減退 月經不順 不姙症 生育無能

效能：回春 壯陽 強精 充進性能 防老 增血

「欲不老」係由繁殖維他命與性荷爾蒙腦下垂體前葉製成。乃人體造精產血不能或缺之要素。男子服之補精培氣，女子服之調經助育，兩性同時服之，更能除卻彼此缺陷，助長雙方蘊力，糖皮粒劑，藥味芳純，一年四季，無時不適。世有不足症者，幸即從速服用。

欲不老 ユベラ

各地藥房均有出售 一五〇粒 七五〇粒

總批發處 奉天市大和區弥生町 田邊藥品株式會社

FN 一三三（一日）

化學的勝利!! 人類之頑敵、惡病竟征服!!

各大藥房均有發售

膽汁源源的向外排泄！排尿時便覺無限痛苦！底確是非無青春，促短人命的萬惡淋病……以次婦人病及染患肺炎症的兒童，老人百人中殆無一生存的慘劇，竟皆

双球菌的作祟 由來對於此種菌的殺除，實無相當適切的藥品！大為憾事！現有最新世界的發明品！

得利克膿藥片

2-(P-Aminobenzolsulfonamid)Pyridin

本品對於淋病及肺炎具有卓越效果（恰如六〇六之對梅毒）且本品對於淋病，肺炎，只須內服即可完全治癒，尤為簡便，所各醫院醫師正在熱烈的推獎採用中，奉勸正在被此双球菌病魔使害蹂躪的患者諸君，請速用本品一星期！得利克膿，保有藥劑回春，恢復康健的優異效果！

三十片裝 一百片裝

東亞首創之斯爾法比利金

得利克膿 藥片

奉天市曾葉町十一 田邊藥品株式會社

北京西單北大街一六〇號 股份有限 田邊公司

羊癇瘋靈葯出現！

育赤散 靈驗

▲羊癇瘋雖多年為患他藥所不能治者本藥負責治愈

▲育赤散治羊癇瘋有立時止抽之功効

一星期犯病一次用藥二付管保一星期不犯

一月犯病一次或二次用藥七付管保一月不犯

連續服之（量病之輕重而定）必能去根終身不犯並治瘋癲神經病及小兒抽瘋皆有極速極準之功効患者勿失一時之機而留畢生之累 （一袋定價壹圓）

齡龜飲

▲主治半身不遂腰腿痠疼男子腎虛性交無力婦女血寒腹痛抽筋久不受孕服用一盒即生奇効一盒定價二元

歡迎代理函購即寄以上兩種藥每次買足二十付以上照定價八扣

藥款代金引換零買見欵寄藥

撫順市中和馬路三丁目四十番地

總製藥場 德善堂

以安定州民生活為主眼 實現共榮經濟生活

柳井長官談

票制之強化擴充。公定價格之全面的發動。州內經濟生活。於是示極大變轉之相貌裡。形成一東亞共榮經濟。而為大陸前進基地大連之經濟生活如何？且如何即能實現新經濟生活？此為州民之當面問題。又為當局所最關心研究者。此點柳井州廳長官。於二十日之新聞記者共同會見時。與當局者石橋經濟部長以「明日之經濟刷新」為主題發表頗堪注目之談話如左

◇……物資需給適正化。為謀州民生活之安定。最為緊要。此點。生活必需品之票制並配給統制。愈有必要。而票制之擴充强化。非單以物資不足而斷行者。乃以配給圓滑為目的而施行者。對此州民之一部。尚有作虛申告者。或有買國不要之物資者。殊不啻遺憾之至。發盡苦心而實施之票制。如無州民之正當的協力與用途則仍屬無効。此點希望於實施擴充票制時。更加一層之與自省與協力

◇……依經濟統制高度化。惹起種々之經濟事犯。事固必須加以考慮。但惡質之經濟事犯。則斷乎嚴罰。如期一般州民之經濟生活更一步的向上。則必須設置經濟生活指導所之文化機關。此機關希望可及的早日設置。此相談所使成為大衆之指導所。處從順纖維之經濟問題與纖維之事犯

◇……為使物資之需給圓滑進行起見擬於近日斷行實施州內之「物之家計調查」而在考究對策。依「物之家計調查」則物之動向即可判然。因此則從來時起物資之偏在等。可以完全制止

◇……甚於八月二十五日價格停止令。生必物資公定價之實施。日下逐步發動近日。互雜品關係及吳服纖維。工匠具等。約一萬點之品目。實施公定價格（照片為柳井長官）

為協議蒐貨方策 召開民政署長會議

策定本年度州產蒐貨方策之民政署長會議。已自二十一日午前十時半。在州廳會議室於柳井州廳長官司會之下。由石橋經濟部長。豊藏農林課長細川旅順民政署長。以下各民政署長。參集舉開會議之內容本報已有記載。決定基於當局案之關東州農產物蒐貨配給統制實施要綱。進行檢討。要綱案議論之中心。預想為收買價格之改訂。小作料問題（在於織物織欵）其動向頗堪注目

一戶一份為目標 展開簡保報國運動

關東遞信局保險課。以十月一日恰當簡易保險創立廿五週年。更以本年為郵便年金創立十五週年。為此記念起見。決定舉行保險報國運動。以期澈底簡易保險之普及。目下進行準備。而大體與昨年同樣。由旅大兩市役所共同主辦。以「每戶一份」之口號。盡力勸誘。於期間中。並將數十萬張之傳單。由飛行機撒布於州內各地。同時電車。廣告塔。亦各縣掛宣傳畫。對於學校團體。則舉行活動寫真映畫會。以期獲得加入者。保險課本年度之擴張數。以十萬份為目標但在四五六七之四個月間已獲得五萬五千份之好成績。故擬於此次舉行記念事業之際。使其一氣呵成。同時並計畫向滿人方面擴張。對於居住州內僻地之州民即於兗甲店。海頭屯沙包子屯。唐家房屯等普蘭店管內。舉開慰安映畫會。以資勸誘加入

救濟貧困學子 普埠設育英會

為創作紀元二千六百年事業之一。普蘭店地方富紳乃於學務當局之連絡。故藉此次紀元之佳期。以提倡地方教育事業計。經磋商結果決創設「興亞育英會」以為紀念事業。聞此育英會之主旨。專為救濟貧困學子。以資深造俟此實現之後。實為因貧困而失學者之一大福音

小崗子署防疫 注射成績極佳

預防惡疫發生及延蔓。以保全州民之安全。關東州內各警察署管下之虎烈拉豫防注射。均已施行。玆大連小崗子署管內之注射。已於二十日在本署後院施行。注射者之日滿男女市民。源々不絕。觀其注射數成績甚佳。亦足證其對所謂協力防疫有徹底認識云

電報與電話 制定新限制

為緩和最近電話通話之輻輳。廢止不急要通話之呼聲。甚囂塵上滿鐵業已改正關係規定之一部。決定亘會社全般對電報電話之利用。只限於緊急不可缺之事務。作最簡捷且有効的使用。更以左記諸點促社員注意

一、電報電話。注意防諜。可及的避免重複使用

一、電話以簡明為主旨。極力縮短通話時間

一、電報受理後之處理。尤須迅速

又市外通話。向來一通話限為五分鐘。不得已時容許延長至十分鐘。但向來市外通話百分之五十六。以六分鐘終了。故此次以此為基準。限定一通話。為六分鐘

學童放送唱歌 將於全滿預選

【新京訊】滿洲帝國教育會及電電放送部。昨秋為慶祝紀元二千六百年。曾舉開全滿滿系學童唱歌大會。收獲極大之成果。本年度為舉開第二回大會特於十八日午後。假電電會議室舉開會議。基於各校放送委員會之懇談。決定其內容案。本年度方針大體不變。定於十一月十二日午後一時。在新京奉天。哈爾濱。齊々哈爾。安東。錦縣。營口等七放送局。及吉林實施地方預選。繼於同月廿六日午後一時起。依全滿中繼（第一。第二）舉開中央大會。決定優勝校。又除優勝校一校外。對入選四校。決定授與賞狀及賞品

為倡導新體制運動 奉公聯盟幹部進出街頭實現 已在大黑町舉開懇談會

奉公聯盟為澈底所提倡之各種新體制運動。聯盟幹部與分區長或奉公班幹事。認有直接懇談互相交換意見之必要。故本此觀點曾計畫使聯盟幹部進出街頭。惟此乃於十九日午後七時。假市內大黑町吉野氏宅。有聯盟事務局之早川指導部長。大連支部之菊池事務局長。第一分區。第六分區。第十分區各分區長。並各分區管下奉公班幹事等二十二名出席之下。舉開第一回聯盟幹部與分區長。奉公班幹事之懇談會。主要以物資配給之圓滑問題為中心而交換種種意見。獲得極大之成果。至同九時半散會。又聯盟以右會合為契機。今後於全市內各處隨時舉開懇談會。疏通聯盟與奉公班之意思。以期上意下達下意上達。可得完全之運用

評議員會 九月中旬舉開

如前日本報所載。奉公聯盟十九日於事務局舉開部長。副部長會議。檢討過去半年間之業務。並協議關於將來之計畫。聯盟基於右會議之結果。決定以明信片聽取。對左記各項日。聯盟評議員所持之意向。以此為基礎。作成確立今後聯盟進路之諮案。於九月十日先後舉開評議員會。對右案作最後的決定。由各評議員聽取之事項如左

△奉公聯盟之組織。運營上有缺陷否？

△聯盟本部與支部。分區奉公班間之連絡上有缺陷否？

△對州內新體制確立之州民自體動向有缺陷否

照片說明 （一）主犯玉可生（二）姬野惣三郎（三）堀保（四）今井雄策（五）王書芝（六）松木正

供給抗日軍之炸藥 日滿人密輸團被捕

為建設可能担當東亞新秩序建設一翼明朗新中國於日在中國軍全土樹立赫々之戰果下。產生汪政權而在其進展之圈外。今尚不醒其抗日之迷夢狂奔於游擊戰之共產八路軍。其窮狀之甚。已非言語可以形容。而彼等為購買武器彈藥。曾有種々之劃策。但於日本軍警協力下。卒被一網打盡共產八路軍之命脈。愈迫日暮。醜態已暴露矣

山東省黃縣九區倉島鎮王可生（四六）於山東海面從事漁業。且由關東州行貨物密輸維持生計。自中國事變勃發後因被抗日意識所誤。昨年十月於黃縣萊來縣一帶。由與日軍交戰中之共產八路軍游擊隊長曹俊之麾下之曲元殿。委託籌備戰鬥用資材。當即應諾之同時。旋於該者居住地附近之海岸。由沈沒船打撈作業中之東亞海事工業。決意購買炸藥。繼於十月下旬受該海事所屬「更生丸」船員王曹之之使唆購妥炸藥三十四貫三百匁（雷管六百）將其一部。設於該海事事務所。所餘裝於「更生丸」企圖由魯出口。但旅順要港部之協力。而旅順警察署員所押收主犯之王可生。根據追緝。當於鄉里逮捕。刻於關東地方法院檢察局審詢中。以外患予備罪。而行起訴。近將舉開第一回公判。但右外患予備罪。為關東州國防保安令適用之第二次事件云

同黨氏名

當王可生搬出火藥之際。曾聽其教唆幇助作購入搬出之日人。州廳警察外事警察課。二十日發表如左

○更生丸水夫長 姬野惣三郎（五二）

○東亞海事經營者 掘保（四五）

○同現場監督 今井雄策（三七）

○同 松本正（四二）

市民水泳大會 昨盛大舉開

大連市民體育會舉辦之市民水泳大會。於二十日午後一時假中央公園內市設水泳場。已盛大舉開。當有水上健兒之男女學生及一般等。不下千名之衆。外有來地體育主事岡田會記長與濱委員等齊集之下。首為東方遙拜。默禱。致開會辭。訓示水泳注意事項畢。即開始水泳競技。即為平背泳。接力。潛水運搬等。及學校對抗水上爭勝。直至午後五時始告閉會（照片為國民學校女子對抗競技＝檢閱記）

當局者之時局談 本報一記者 ⑩

為建設東亞共榮圈 賴於滿系指導者之努力

別宮市長談

當自由主義經濟盛行之際我大連市因具有完備之港灣施設。與自由港之武器。其活躍殊足驚人。於東洋之經濟及貿易界。占穩當不拔之地位。嗣以滿洲事變之勃發為契機。躍起於全世界之歷史的大轉換之波瀾。使從來之情勢為之一變。新時代建設之炬火。燃於洋之東西為眼瞳。同時我大連市。亦必然的一變其本來性格。而具有與當時代不同意義之重要性

大東亞共榮圈之確立。如不以日本為指導者。使全東洋民族結成一體時。則不得舉完成之實。此已勿庸贅述。如大東亞共榮圈不能確立時。則世界新秩序之建設。亦必遭受重大之妨礙。東洋民族之幸福。永將失去。而不可再求。事爾昭彰。如斯有重大意義之大東亞共榮圈之確立。就中日滿華三國之支柱。為絕對不可缺之條件。而在此三國間位於中央。形成扇之樞柄。具有中心的重要性者。除非大連市外無他。日滿華三國人共同安居樂業之大連市之新發展。即大東亞共榮圈確立之前提

本此意思。現大連市長別宮秀夫氏之任務。亦可謂重大已極。日夜埋首處理重要事務之別宮市長。特對市民發表其要望如左。而我大連市民應以此為生活訓可也

今日我等置身於非常時局下。不外為全亞細亞民族。建設幸福之新秩序之所苦悶者。然而為突破難關。先以完成高度國防國家體制。整備充分之臨戰體制。最為緊急。為達成此大目的縱有一部之犧牲。亦非得已。昔嘗溺於自由主義之市民私生活。則必須極力加以制限。物資之節約。消費之規正。乃為市民之光榮的義務。全市民均能理解此根本意義。即一人之不理解者。亦不使其存在。是為最切望者。又同時鑑及本市之國際性。故防遏各國間諜之活躍。避免重大災害於未然。是以防諜。於國防力有重大影響與豫防傳染病之發生。同為不可忘卻之事項。又際玆重大時局。對於必須加一層深度之日滿市民之融和

今日之大連市。乃為日滿市民一體所築成者。日滿市民均應深甚之自省自戒。努力完璧之一體化。如觀從來於兩者間一部介在之磨擦。並無到底不克拔除之根本的原因存在。因只不過在日常生活上。一些許事故。而惹起者甚多。一部日本人之優越感。當然必須要打消。同時為日本人之潔癖性所難堪●動輒惹起嫌惡感情之一部下層滿人之不道德性。其在衛生上之不潔。亦必須以凡有之努力。早日加以改善。於玆對待自身為直接的指導者。立於智識階級之滿人東民全部蹶起。而別宮市長亦關於此點。大聲疾呼。熱望有以自醒。例舉奉公聯盟綱領第三「州民融合團結」之一項。如期達成此綱領。則智識階級之協力與支援。必須出以絕對之滿系市民。關於此點所述如左。身為大連市民者。不問其為日系與滿系。皆為聯盟之一員。聯盟運動。如無全聯盟員之誓人的活動。則終不能成就。惟日人滿人間之民族性。風俗習慣。其不同之點。決非一朝一夕所能改善者。因之。對於全面的指導。當然有相當之困難隨之發生。智識階級之活躍。正在此處。對比較無智之市民。施以啟蒙。說明聯盟運動之真意義。使彼等衷心覺悟自身為擔當新秩序建設一翼之積極成份子。方為時局下最有意義之工作（照片為別宮市長）

防空訓練責無旁貸 派遣櫃夥有檢討之必要

此次大連地區各警防團防空演習。其成績較諸往年殊為良好。今後連市苟若一朝有事勢必化成堅孕之防空陣容使敵人難越雷池一步。然而唯有美中不足者。即為滿系家庭護群長變防空班長。舊態依然仍不親身出馬。活躍於防空最前鋒。若以派遣無智之學徒或小夥計之類。不獨缺乏時局認識。且不能負其責。受其訓練為備將來殊欠妥當。故凡身任防空重大使命滿系諸君。應以日系防空責任者做為標榜。無論於何時訓練。務須親自出馬也可。關於同問題。新任之早川關東州興亞奉公聯盟指導部長。殊重大視之。將必與諸州廳防空課討論。以貫滿系防空責任者。徹底了解防空訓練趣旨。並促其親身出席負其防空重責

早川指導部長談 本人不參加 殊欠妥當

關於滿系警防團幹部。以及警防團員諸君。多不親身出馬從事訓練。而派代表人敷延從事問題。早川奉公聯盟指導部長發表意見於下

防空演習。本為訓練精神與警防智識。以一點燈火之微。而能影響全市。故素間防空訓練。亦不可疎忽分毫。必恃全市民衆同心協力。如諸滿系警防團幹部及警防團員。每逢訓練時。本人不肯出馬吃苦訓練惟一味苟安。使派毫無學識之櫃夥前往充數此不獨有違保全國運之無長精神。反而櫃夥對於其成績如何。不問不聞。今後如此事態。萬不可再踏前轍。假設個人因故永不能出席時。亦必派遣三三執事。替代亦可。關於此點。滿系警防團諸君徹底做下為望云

大連競馬

第三次　八月

十五日（金）　十六日（土）　十七日（日）　二十二日（金）　二十三日（土）　二十四日（日）　三十日（土）　三十一日（日）

雨天順延

關東州競馬會　電（三）三八五八番

密賣嗎啡 被官檢舉

大連市富久町四十一番地樓上。住有于忠與。妻于王氏（四二）生性淫蕩。素爲不正。與劉世恩（三七）姘居于有一女芳年僅十。曾濫竽充數。聞身銀國。後被解職。益趨墮落。遂往返青島。操其不當攫利生意而于王氏以為財運大至。乃在自宅暗營嗎啡館。誘得銀針秀士朝夕出入不絕。以其事關法紀。於日前遂被所管之小崗子警察署檢舉。搜出嗎啡十格拉姆。價值三百圓。又原營該嗎啡館之牟島人豊川順德。同時亦被受檢舉。沒收嗎啡四磅

丟失手錶認領

掏包犯曲克昌（二一）原籍山東省牟平縣。現住所不定。於日前以行為可疑。被小崗子署檢舉。究出贓品很多。如本年四月十五日在羽衣町市場。掏摸錢包一個。內有十圓紙幣六張。一圓十張。十八金手錶一個。五月五日午後一時。在浪速町掏手錶一個。於常盤町掏懷錶一個。此外手錶數個。衣服皮鞋數件。如有失主可至司法係吉田刑事處認領云

各公學堂開學

度過二十五日間炎熱的暑假。已至秋風涼爽的佳期。大連市各公學堂。暑假期滿。均自二十日開始授課。各學堂之學生。於本年之暑假中。多為從事奉公作業。今已完成其著中之任務。宜專心努力於功課為是

橫領同鄉現欵被捕

山東省即墨縣人。侯廣田者（二八）前在奉天某工場內。充當職工。近來因故解僱來連閑遊無事。適有其同鄉王立福者（四〇）於十八日來連。所持現金三百圓。因係百圓一張不便於使用。遂煩其破為零錢但侯得錢到手遂之無蹤。繼於十九日午後二時。拐犯徘徊露天市場附近。適被大連小崗子署司法係曹鴻德刑事逮捕。經詳加審詢之結果。供出橫領不諱。但該署以其尚有餘罪。刻正追審中

橫領窃盜較增多 七月州內犯罪統計

據關東州廳刑事課調查。七月中州內各種犯罪統計發生件數合計一千三百二十件（特別法犯除外）檢舉數合計一千一百六十二件。但同月特別顯示增加之犯罪。為橫領罪（六月十九件）窃盜罪（六月四百七十件）傷害罪（六月六件）刑事課當局。希望州民更加自肅自戒。以防止一切之犯罪而建設明朗關東州

窃盜	九二六	七二〇
詐欺	八一	一三九
橫領	一二三	一二七
其他	一八〇	一六六
計	一三二〇	一一六二

△七月中犯罪統計

罪名	發生數	檢學數
殺人	一	一
傷害	八	八
放火	一	一

除右記以外。特別法犯發生數一百五十一件。同檢舉數一百五十一件。又七月中之財產被害額如左

△被害額

金錢	三一六、八六七圓
物品	一四一、六一七圓

△發見額

金錢	二七七、一七七圓
物品	四〇、〇五五圓

中學生汽車操縱訓練 自第二學期實施

為使澎湃之州內日滿中等學生之「科學之心」如實顯現起見。州廳學務課當局。業已實施國防教育訓練。即乘馬。滑翔及腳踏車等之訓練實習。所得成果極大。因鑑及此。定自暑假滿了後之二學期起。開始汽車訓練。最近因得大連都市交通會社之援助。借與乘用車及載重車公共汽車等。故定於近日中。於各中等學校。施行實踐教育。汽車教習。大體每星期為二小時。動員中等學年者。以上各校為三學年學生皆期待迅速開始實施

倫車與竊鐵 同為獄中囚

數月來本市丟失自行車事件。極為頻繁而各警署亦在鋭意搜查盜犯中。玆有沙河口司法係牟田二刑事。日前檢舉一專窃自行車犯。其經過如左。金州官內董家滿會嘉家溝屯五八。現住大連市香爐礁一區一二番地。張玉德（二八）以為大連船渠製鐵廠職工。以其為奇財可發。竟到處專窃自行車。共偷十二輛。售價約一千數百圓。遂於西山屯某處行動可疑被檢舉。周水子縣家屯合成鐵工所總理楊佳貴。現充安治川鐵工場工人。但自已工場。乃委其弟楊佳學代為經營。自三年前開設以來。頗為順利。有利可圖。迄今竊於其中之秘密。已被官方查覺。即楊某開設之鐵工所。多係黨作安治川工場中之各種鐵材。而楊某以為有機可乘。則暗中竊運安治川工場之鐵物。達至數千圓之鉅。致被非非子司法係主任某警刑事逮捕。已究明其不法之行為云

父子分家聲明

啟者今有長子宮振鐸自昭和十六年七月實行分居關於宮振鐸在外擔借款項與鄙人毫無干涉恐未週知特此聲明

劉家店會夏家屯六二番戶　宮世舉謹啟

要買精良物品請至 史惟記時計店 大連市浪速町二丁目四十三番地 電話二一三二二・振替口座大連四六五六番 營業項目 時計材料・眼鏡・寫眞機・寫眞館・畫夜攝影

神戶海上保險 大連出張所・大連市山縣通一八 電話 二・七七〇六 五・一一二五

日東海上保險 大連營業所・大連市山縣通一八 電話 二・七七〇六 五・一一二五

專實許用新案 絕對無砂搗精 應用高速度廻轉 老牌無水積穀機 中野式萬能豎型精穀機 大連市山縣通六三番地 蘆田洋行 電話二一三三四〇・二三〇六八番

（2）

周子揚介紹 于貴麟推拿 小兒百病

夏傷于暑秋必痢瘧諸君嬰兒如患痢瘧者速尋于貴麟推拿病兩次即好重症四次而愈切勿相延日久恐成難廷之疾諱疾忌醫告家有嬰孩者不可忽略 寓西崗福德街七番地 借用泰來電話三一二四五 泰來油坊朝西路南高台門

官許滿人唯一特等旅館！ 東亞大旅社 地址 大連市敷島町七七（大廣場） 設備 洋式軟床・日式疊席・暖氣・浴室・食堂・衛生・庭園 室價 二・三・四・五元（官許） 電話代表二・五六八四番 電報掛號トウアホテル

大連最近出版之書籍

長篇小說 家〔巴金著〕兩大厚冊 定價貳圓五角

言情小說 流動 趙恂九著 定價九角

長篇偵探武俠小說 紅衣小丑 定價七角

長篇小說 純情 朝雲著 定價壹圓四角

注意（函購書價並外加掛號郵費兩角）（書款限以小爲替或振替轉賬）（郵票不收）

總發行所 實業洋行出版部 大連市尾上町四 振替大連八二七番 電話（三）一七六〇

早川齒科 第一 西通三九 電話二二三九一七

早川齒科 第二 浪速町 電話二二九〇八番

滿洲教育兒童協會附屬 各科診療 同仁醫院 大連市西崗街大衛門西 電話③三六二六番 附屬產院完備

永裕 應時服料 新奇物品 齊備豐富 歡迎惠顧 電話三一三三九六一・二四六四・三四八七七

金州 姊妹打字傳習所招生 科目 日滿文（教材豐富） 入學 隨時報名 簡章 附郵票四分即寄 代打各種文件 地址 金州城內南街五一三番戶

招待懇懃 室價低廉 中央旅館 大連常盤町二

內科小兒科專門 長生醫院 院長女醫學士 德玉芝 院址 大連市長生街六ノ二 電話三・四九八二番 病室完備 入院隨意

既能脫離苦海速登彼岸 又能強身增精如神 請用 新法斷癮 能莫爾病 奉贈試藥 經理處 增井大正堂 大連市吉野町一〇五 總發行處 大阪市西成區田端通二丁目 藤定洋行醫藥研究所 請用本紙記入書名函索說明書

好評嘖々……世界獨特的神効秘藥 京城 都藥房淋藥

罹患數年的淋病帶赤白帶下症 一劑八圓即足 ◎百發百中 ◎保能斷根 ◎永不再犯 男女患者諸位請速購服以期早登彼岸

◎本藥為預防花柳病絕妙之聖藥 藥價：◎試藥 貳圓 ◎半劑 四圓 ◎一劑 八圓 主治効能：男子急慢性淋疾一切女子赤白帶下症（冷症）睾丸炎病毒軟性下疳淋毒性關節炎・膀胱炎橫痃・第四性病化膿性腫物一切 ◎本藥並無代用品 合資會社 都藥房 全滿各地到處藥店均有代售

春去也

（三）　沉流

麗雲：大哥眞是個能幹的人，同時你又知道那樣多，爲什麼不把所有的能力放在更大的事業上？

勵生：難道你不滿意我現在的地位嗎？一個人總得要知足而後常樂，我現在是杏花村的村長，杏花村是個很富足的地方，風景好土地肥，我愛自然我也愛我自己，我願把我四十歲前的歲月，完全消磨在那裡，自然村長的名銜，並不是怎樣了不起的人物，但是有那些馴伏誠樸的鄉下佬，任我支配，我看到他們唯々諾々的樣子我眞高興，腦筋活一點一切都有了，我常說一個人，只是求自已的滿足（頓）不過現在的鄉下佬也不像從前了，有一點小事情他便要聯名告你，唉！反正是順水行舟，走到那說到那

麗雲：大哥你是受過教育的人，你應當知道大衆對你的要求絕不是讓你滿足你自己，簡單一點說就是我們個人的幸福，已經變成對大衆義務的抵當品了，你更應知道生活的路上沒有一處容許我們疏忽的，方才你說「順水行舟」我看那眞是一件極危險的事情，把生命的船舶放在生活的海洋裡，謹愼前進猶恐遇險，何况又那樣馬虎呢？我看大哥還是在無聊前作清醒的自覺，不然的話你將失去你生命的生命，走進苦海的苦海裡，大哥你還有青春，你應當讓青春的花開在有陽光的地方，你不應當把他損毀在毒質的烟霧裡！

勵生：麗雲你是有一個有爲的孩子！但是你有時未免太固執自已的意見了，方才你說我把青春損毀在毒質的烟霧裡，其實你所知道的，只是你所知道的一點據我所知道的大烟文明一點說叫鴉片鴉片的原文是オピアム（OPINM）這個字大概是拉丁文，關于這層我們到不必細究，他只是的意思並沒有專當毒質解，有時是當興奮或刺戟講，你也許沒有學過這個字，等健生你二哥回來你問々他就明白了

麗雲：大哥你眞是個固執自已意見的人，好：我希望麻醉能快讓你清醒（傷感地）呵：可是的我倒忘了二哥由東京來封快信和電報，聲音：（信紙的綷綷聲）你看這是電報，二哥說今晚七點到家，聲音：門鈴、夾雜的脚步聲

曉芙：你哥倆個瞧什麼？

勵生：媽請坐！韓母：眞的你們看什麼呢？

癮者戒烟後生活改善

（二）　臧師傑

二、治癮癮者環境之改善　我滿洲人之家庭，是多數人組成的，所謂大家庭制度是也，在癮者家庭中往々如上述，如父母兄弟姊妹姑嫂，勢必有多數癮者之存在，若一人戒除，其他不戒則必不能守住，故一個家庭裡，必須全部戒除最爲安全，若有一部之存留，則戒除者必轉落再癮，因被戒者雖具有堅強之信念，奈何常接觸往々被引誘而吸食，此常有之事也，其他如吸烟親友少與接近，最好，將其周圍環境完全改善，無一吸烟者之存在，定能永久守住也

三、對於治癮者職業之補導　人生在社會上，無論何人均要有一種職業，方不至墮落，若遊手好閒，終日無所是事，則定要染成種々不良嗜好，所謂飽暖思淫慾，飢寒起盜心是也，故癮者在烟癮戒除後，必須賦以職業，使其精神有所緊，不使如不羈之馬，無所歸宿，故在院中當烟癮斷絕後，使之勞作，以鍛練其身心，將以往安逸之生活，完全改換，變爲勞力生活，古聖人有言，天將降大任於斯人也，必先苦其心志，勞其筋骨，再具有堅忍不拔之志，方能成功，故癮者在院中用勞作以鍛練其筋骨，玆就調查癮者，均爲無職業者居多，出院後若能介紹相當職業，不令賦閒，則再癮者自然減少矣

四、治癮癮者用宗教或道德會之信念互相監督　查癮者一生被嗜好消磨的日在醉生夢死中渡生活，對於各種信念，及宗教，是無所遵從，故當犯癮之際，與之談宗教，是絕對辦不到，若在治癮後，令其信宗教以諸惡莫作爲主眼，以收其心，用道德會五倫八德等學說，以改換其心性用此道德來束縛他，關於一切不道德之事完全去吊，况我滿洲國乃王道國家，凡我國民，均具有忠君愛國之信念，以改換以往之性質，再用佛家諸惡莫作爲善可以成佛之信心，令其去惡向善，吸烟惡事也，如能知其惡，當然去而遠之，故戒除令入道德會，每日受道德會薰陶漸染，再癮定可減少，或令入理善會受該會之信條約束，亦可免去再癮，如能利用以上種々社會事業互相監督，其法非常良善也

五、治癮癮者與以施療及健康相談　康生院負改造癮者體力向上責任，故對於戒除癮身體之健康與否，實爲重要性，不準爲此，蓋癮者以往之舊疾病亦必代爲根治，方能免去再癮之惡習，因此對於康生院之印象，宜令永遠不使忘卻爲要，須在康生院附設健康相談所，在癮者退院後如因舊病復發，或因無錢醫治往々引起再癮之觀念，常有之事也，故許可其再來康生院健康相談部，與以相談，或施療疾經康生院代爲治癒，故一旦定可保守到底，或因其多年宿再發，仍有再治機會，使本人得臉安心，對於再癮的轉落定可減少，對於以後的生活亦必得臉安定矣」

相聲台詞　忌烟藥方

王福隆

甲、因火成烟若撇不開終是苦及口爲吸入不回頭難作人　哈哈，我們哥倆要賣奉一段相聲

乙、不錯，演說一段

甲、相聲可不好說

乙、實在不假，喂，方才你說那句什麼撇開回頭的，我再請教好不好

甲、方才我說那兩句你不明白

乙、不明白

甲、你不了解

乙、不可解

甲、你不知道？

乙、我不知道

甲、你的瓦哥浪

乙、你才是屎哥郎

甲、這怎麼你出口不訓

乙、你不是罵我屎哥郎麼？

甲、我何曾是罵你，我是說日本話害是說你不懂麼？

乙、咳！我早就說是不懂，這不是磨牙麼，空費時間，你不知道時間也要節約報國麼

甲、咳呀！說我不知節約報國，我看你不知羞恥

乙、怎見得我不知羞恥

甲、方才我說的是一付對聯，是極淺易的對聯，你還不知道，不知道也罷，還要腆臉問人，這不是不知羞恥麼

乙、噢！原來如此，你說話太沒有學問，太沒有分寸，古書說的好，敏而好學不恥下問，孔子是古今聖人萬世師表，他還問禮於老聃，學琴於萇弘，何况我們下愚無名小輩，不過聞道有先後，術業有專攻罷了，那問又何恥之有

甲、言之有理，我告訴你，方才我說的是一付對聯，裡邊的意思，極有含蓄

乙、啊！有含蓄

甲、極有趣味

乙、啊！有趣味

甲、極有價值

乙、啊！有價值，值多少錢？

甲、值多少錢，無價之寶

乙、是怎麼回事呢？

甲、是專給抽大烟人做的

乙、告訴我聽一聽

甲、上一聯，因火成烟若不撇開終是苦

乙、這怎麼講？

甲、因爲的因字，加個水火的火字，是不是個抽大烟的烟字

乙、是、是

甲、若字那撇要不撇開，是不是個辛苦的苦字

乙、不錯、不錯

甲、所以說，因火成烟若不撇開終是苦，這就是說，抽上大烟若老不撇開，終久是個苦惱之事

乙、有意思，有意思，下一聯

甲、下一聯，及口爲吸，入不回頭難作人

乙、這怎麼講

甲、及格的及字，加個口鼻的口字，是不是個吸烟的吸字

乙、是、是

甲、入字若老扭不過頭來，是不是老也不能成個人字

乙、不錯、不錯

甲、所以說，及口爲吸入不回頭難作人，這就是說，到嘴就抽，趕抽上癮啦，回老不想回頭把大烟忌啦，就難作個好人啦！

乙、好！好！實在有價值，有意思，有含蓄，字配合的妙，意思害好，你作的？

甲、不敢當

乙、你編的？

甲、越法不敢當

乙、那麼是誰作的呢？

甲、誰作的，你我作不出來，反正是人作的

乙、這是廢話

甲、我想這是讀書才子，偶然心思一到，隨便寫出來的，後來人々傳誦，我不過是人云亦云而已

乙、噢！那麼你對於大烟，還很有研究吧

甲、那您啦過獎，不過略知一二

乙、我考問考問你，中國從何時有大烟

（未完）

治療癮者美談

麻藥癮者李志新現年二十五歲，原籍錦縣新庄子村，於本年一月十三日因覺悟中毒之害自行到院懇請治療，當即收容矯治其事實如下

余（李志新自稱）曾於初中學校及日語專修學校畢業，於康德六年九月間，考充警士在服務期間，因個人之不檢，及外物之引誘，以致染成阿片烟癮，初時不過以爲消遣及應酬而已，治後烟癮日漸深重，以勤務紛忙及時間限制之關係，又由吸食海洛因變爲血管注射，以致精神日損勢成病夫，對於所負職責實難應負不得已於康德七年七月間退職，同家賦閒雖經濟百般支絀，但癮病交迫還得百計維持，將自己平日積蓄一旦耗盡，繼則向親友告貸漸進漸深勢將至出妻賣子之地步，當時家族親余爲罪累即至近親友亦加以白眼莫不趨而避之，處此情形之下深悟中毒之害，倘再不戒除，不知伊於胡底素知貴院乃渡迷寶筏受惠者良多，故懇准予入院治療，俾登彼岸則有生之日皆貴院之所賜也

本院深嘉李某對於禁烟之覺悟加以優容待遇，予以矯治現已解毒健康，已亦恢復良好查李某本有爲少年，既有學識復通日語，以前因中毒而失職良可惜也，今後烟癮戒除，不啻復生定能再與一番事業，爲社會服務似李某者誠中毒者中之先覺份子，深望中毒同胞其共聽諸

鴉片者之末日

論禁煙

概論　月盦

人爲推廣遠東貿易，毒品之輸入，遂而有增無減，萬曆朝竟列鴉片入關稅，視同一般入口貨物，治崇禎朝，始恐吸食鴉片，相習成風，流毒無窮，乃頒禁之詔，然禁者諄々而聽者藐々，更以海外鴉片之輸入無從制止，預期目的，竟成畫餅，同時英人垂涎於葡，荷等國商人之厚利，乃由東印度公司出資，暗與競爭，英人毒船遂接踵而至，共視中國如市場矣，其後闖賊亂國，毒燄益熾滿清入關，鼎基已固，康熙盛世，海內承平，民習遊嬉，烟毒蔓延，自必與日俱增，正雍七年，乃下禁烟之詔，繩以嚴酷之法，至有私置烟館引誘良家子弟者，按邪教迷衆律擬絞監候，但禁令雖嚴，終以照顧難周，敗者自敗，吸者自吸，加以汚吏納賄，陽奉陰違，不惟不漸減於前，且有增高繼長之勢，嘉慶朝毒物輸入愈多，而流毒益廣，朝廷再申前令，更重嚴刑，無如奸商偸運，查不勝查，官吏枉法，縱容私運官商既勾結舞弊，禁令自等於具文，道光時禁烟功令益重於前，而人民玩法吸毒者，亦日深一日，而彼時之王公大臣，對於拒毒方策，亦極不一致，略謂朝廷取締烟毒，科罰並非不嚴，理宜稍減，然其風不息而愈熾者，良以大利所在，中外同趨，查鴉片之輸入，外有洋商航運，淸兵不易堵截，內有奸商接引，官吏難於稽査，况有關津胥吏爲之包庇，賄縱結果鴉片愈禁愈多，當時士大夫，旣洞悉鴉片流毒，足以禍國，莫不引以爲憂，奏請嚴禁者有之，奏請弛禁者亦有之，其最足動人者，則爲主禁之御史袁玉麟，與鴻臚寺卿黃爵滋等，略謂弛禁之令一行，海內必靡然從風，其爲害更烈，已食者習爲故常，未食者爭先效倣，况鴉片之害，非不能禁，實未知其所禁也

（未完）

煙啡嘆

（二）　純白

當時就赤手空拳光桿淨豆貧無立錐，既然傾家蕩產甘居窮困，甚且典妻鬻子毫不心恢以臉當先破除情面，寡廉鮮恥又作反爲非，樑上君子曾穿窬竊取肆中小路還掏兜作推，劣跡但願人稠密，宵行每恨月光輝，套雞勸狗毫無忌憚，等到手明目張胆將嗎啡錐，只錐得渾身上下無完膚，皮肉生涯本暗啞，精凋白枯體終弱，神疲氣虛勢沾危，罪髮囚顏容形醜明胖皓齒臉拚灰，咬牙瞪眼脫了條，親戚朋友對面違，赤顧不得麻雀牌兒八圈一打，赤顧不得忙牛腿兒六哨三吹，竹枝一支相方拳手，無奈何得鐵桶兒荷鋤而背，鶉衣百結袒胸露臂，無奈何麻臉袋兒當裘以披，白晝間蹲街口窟胡同，沿街乞討，黃昏後寂古刹宿闘若破廟潛歸，喪則弔婚則慶概不缺席聞風即到，在叫化子堆裡就拜了雄威，爭殘羹餘不辭不屬欣高於巧婦無米爲炊，鼓腹而歌，洋々得意，歸去來兮走如飛，唱！咧！手舞足蹈，難腔作勢信口談，打破鍋拾黃金逢場作戲，大口樂子張廷秀赶考帶稍回杯，須臾等俄頃未幾顧悟犯了癮，及時行樂々極生悲扭項搭訕恰見一人服革履似曾相識，馬上就向左轉也竭力馳追，到近前破褲爛腿兒冠脫帽滿覺通權達變，謊而繙曰錢的薪交薪，交梅西梅西不扎嗎啡，偏赶上這位先生心無惻隱不大開面，一毛不拔反又八個押碌不够本說了一大堆未見顏色而言，他就要架惡，不提防他又三攢新交照臉揮，這一頓拳頭巴掌過了癮，他老人家才開路開路跑如飛，一行跑着心說還算倖々，若不仗膽腿快恐怕更吃虧，慌々張々滿臉丟人無精容躁，喘吁々麥氣軍頭胃路而歸，搔首忖度心復暗想悔當初不該先抽大烟後扎嗎啡，現如今癮既深無從措手貼骨疔瘡不掉又難剜，赤只可鞠躬盡瘁死而後已，一條道兒跑道黑

啓事

吸食鴉片使用麻藥，乃中國民族數百年來之可恥陋習，使民族墜於衰亡，使國家瀕於危篤，我新興滿洲國之自覺國民，應毅然蹶起雪父祖數百年之恥辱，完成担任新興東亞重大使命之國民義務，惟玆事體較大工作艱苦，必須全國民衆，同心協力，敲鳴排烟拒毒之警鐘，勇往邁進喚醒沉淪苦海之癮者，始能收事半功倍之效禁烟總局，自成立以來宣傳教化，不遺餘力，取締耕私，煞費苦心，惟是旣成癮者，多年抱種惡疾，非增大教化取締之力，量不足挽救，故希望本刊讀者，抱救國救民之心，與立人之志踴躍投稿，大張撻伐，擧凡關於癮者之劣跡，販毒者之惡行，私吸者之姓氏里居，康生院之良否，管烟所之事實，如有投稿必爲刊登，其他如能撰擬禁烟小品，文藝如鼓詞，相聲，話劇，戲曲，詩歌，標語，繪製禁烟畫劇，漫畫等，尤爲歡迎，一經錄取，必酌給獎賞，須知禁烟一事乃國民共有之責任，願共努力，幸勿忽之，國計民生，有利賴焉

投稿請直寄新京禁烟總局烟政科

歡迎投稿

附屬品在內　二寸版圓形四圓五角　三寸版圓形七圓五角　三寸版方形八圓五角　四寸版方形十三圓五角

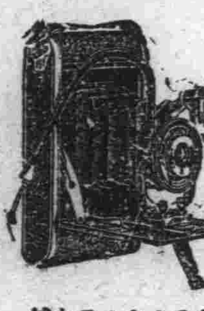

不用暗室　流行的照像機是現代人必需之　カテイカメラ　價廉宜傳

送料費三角五分　價目表函索即寄　須附來郵票（四分）

カテイカメラ本舗　吉野洋行　新京東三道街　振替新京二六九三番

金城銀行大連分行

本行辦理存欵放欵匯兌商業銀行一切業務各大都會均有分行辦事處或特約代理機關

行址　大連市山縣通三番地　電話代表㉓六一一一三　㉓六一一一四

匯兌部專用電話㉓一〇四三

本行特種小額存欵利息優厚手續簡便

眼科專門　光明醫院　院長　王義心　（入院隨意）

大連市西崗德勝街九番地（新開大街南頭路西）　電話㉓一一〇七番

宏濟大舞台

（陽曆八月十六日起晚七天）（全院一律大人一圓小人五毛）

◀今天獻演古裝新片▶

上海華成公司全力鉅製　偉大古裝歷史名劇鉅片

雪艷娘

◆電影雪艷娘當然震驚宇內！　◆平劇一棒雪已經紅遍南北！

上海紅星　王熙春小姐（領銜主演）

◆絕世奇情絕世悲劇！　◆一門忠烈可歌可泣！　◆含冤忍辱潜志報仇！　◆夫妻再會雪林重圓！

下期準演　描金鳳

大連日新街　電話三五三六五　世界

今天演　◁明星公司出品▷　女兒經　胡蝶（主演）

下期二十二號放映　岳飛　新華公司古裝歷史忠孝巨片

享受愉快幸福　須要增進健康

肚瀉　肚疼

痢瀉病症，顯然奪人精力，每日登厠無數，羸體疲頓，無精打釆，無論不能工作服務，飲食亦不願入口，輾轉床頭，如坐針毡……呀！這是痢瀉菌作祟！倘不及早醫治，後患不堪設想！

阿痢特靈丸　主治此症藥到病除

凡此症者，請速服用，挽回康健！

阿痢特靈丸

奉天市青葉町一一　田邊藥品株式會社

面速力達母膏

一年容易又秋風　當前的問題　是應當留意肌膚的保健　面速力達母膏爲無上的保健理肌整容妙品　一切外傷

定價　二角五　四角　九角五

淋症·肺炎

Stapnon 20

本品爲無色無臭的藥片　淋症·肺炎藥到病除！

撲滅双球菌　立癒淋濁、及化膿性諸症、有奇効

斯達普隆

奉天省許可　痔特靈

（適應症）主治瘧疾間歇熱一日瘧二日瘧三日瘧冷則戰慄熱則如灼頭痛身痛口渴嘔吐面色黃不思飲食寒熱交作功能殺除瘧原菌等及瘧疾續發症每大袋國幣均角外埠函購郵費均加各埠有代售歡迎代理酬勞從優各大藥房均有印有簡章索即寄

製造販賣所奉天鐘樓南　宇宙製藥公司

武田　家庭常備　如意膏

擦破損傷良藥　撒可喜龍

染白髮紅毛之靈液　那伊斯

各界淑女諸位啊！倆們赶快購得靈液〝那伊斯〟染髮染髮、那麼着倆們的頭髮、一定倍舊加增美麗光澤、永遠不知老罷。

〝那伊斯〟原來染著很容易、普通將此一染、不但與自然毛髮沒甚麼分別、而且加倍光澤、並無走色及毛質損傷之憂、而永保染色。女史各位赶購試試罷。

本品貼有華文佑單之存藥房均有發售　試用瓶　小瓶　大瓶